京城日報
夕刊
發行所 京城府太平通一丁目 合資會社 京城日報社
印刷人 … 編輯人 … 發行人 小川三之介

日支交渉は近く再開に決定す
彼我肝膽相照せば解決は簡單と
我が外務當局は樂觀

【東京電話】政府が東方會議を召集した結果滿洲排日を惹き起こしたが爾來支那側の誤解を解くに努力し各方面よりわが眞意の諒解に努めた結果排日も終熄しかつ一應諒解も認め得らるゝに至つたので政府は一旦中止した日支間懸案解決交渉再開に決し既報の如く芳澤公使に訓令を發してゐるが、右は同公使に相當廣汎な權限を附與したもので芳澤公使が妥當と見る時期において更にわが誠意を示し完全な諒解に達するまで努力することゝなつたもので外務當局は右につきいはゆる懸案の如きは支那にしてわが滿蒙政策を理解し親善關係につき肝膽相照すにいたればその間おのづから解決の途が生ずるものとして樂觀してゐる

奉軍々用列車を便衣隊襲ふ
砲彈炸裂し現場の光景悽慘を極む

【北京廿一日發】廿日午前一時北京を發し保定方面に向ふべく武器彈藥を滿載せる十三輛連結の軍用列車が午前二時頃北京を少しく離れた當該鐵道を通過せる際突如山西派の別働隊便衣隊に襲はれ轢破せる揮發油に點火せるをきつかけに多數の砲彈爆彈が爆發し小銃彈が爆發する等、白煙天地にみなぎり物凄き光景を呈した、この爲により直に現場に赴き鎭撫せるに、三輛の車は木葉微塵となり二輛は線路外にはね飛ばされて破壊され
その他の車輛も大破され奉天軍の優秀なる飛行機二臺も共に破損してしまつてゐるこの光景は悽慘を極めた、なほこの列車のため附近の住民は全くきもを潰して狼狽の渦り砲彈に殺したものも多數あり、大砲彈小銃彈が前後三時間にわたつて間斷なく爆發した、この事件に對して奉天軍側は該爆發は揮發油が發火したものであるといつてゐる

天機麗し
陸軍大演習に御統監の聖上陛下

【東京電話】廿日午後十一時五十五分宮内省發表＝陸軍大演習に御統監の聖上陛下には午前鈴木軍令部長の演習に關する奏上を聞し召され晩餐には統監部の主なるものをお召しになり御會食あり天機麗し。

便衣隊の活動旺ん
奉天軍氣をもむ

【北京二十日發】既報の如く山西派別働隊便衣隊は北京に潜入し盛に北京は非常な不安を感じて來た

唐生智氏の免職討伐令
南京政府が

【上海廿一日發聯合】南京政府は廿日唐生智氏の免職討伐令を發した

主力戰線は二期策戰に入る
當分現勢維持で
奉天軍内容充實

【北京廿一日發】京漢、京綏兩方面とも追擊終了し戰鬪は第二期作戰に入り彼我の配備を待ち總攻擊にうつるはずである、當分現勢のまゝ對峙する模樣にあり、南部は保定の陷落を緊迫中であるが未だ占領せず、娘子關攻擊までは相當の時日を要するであらう

第四次中央執行委員會
蔣氏等にも招電を發し
十一月一日から南京に召集

【上海廿日發聯合】前に汪兆銘氏の提議により去る九月十五日南京に開催のはずであつたが單に中央特別委員會の成立を見たのみで實現しなかつた第四次中央執行委員會を愈十一月一日召集すること決し伍朝樞、譚延闓、孫科、何應欽、李濟琛諸氏はすでに本月十七日付で通電を以て武漢、上海、九江方面の各要人および蔣介石氏宋子文氏等にあて打電し會議に出席されたしとの招待狀を發した

ため實戰をなし一層戰備にし便衣隊の活動は不可能の狀態になつてゐる、奉天當局も便衣隊の活動取締りには甚だ困惑してゐる

南北兩軍の折衝未し

【北京二十日發】北伐軍の孫傳芳… みられてゐる
軍主力は蚌埠にありその前線は南徐州にあり南軍の一部は江北に渡江せるは事實なるも未だ孫軍と折衝する形勢に達しておらない

形勢觀望か
山西入は困難
馮軍退き

【北京二十一日發】馮玉祥氏今後の態度は形勢觀望せられてゐるが馮軍の山西入りは相當困難で實現せざるべく洛陽より潼關に退却しつゝあり、當分形勢を觀望するものとみられてゐる

對日經濟絕交決議
汕頭の排日大會で

【上海二十日發】十九日汕頭來電＝本日當地に排日大會開催され七千名の群衆相寄り排日演説等ありたるも何等不穩の行動なく散會したなほ委員會において對日經濟絕交は二十四日より開始する事とし、それまで猶豫をなしと決議した

ソビル 北滿茶 茶代廢止

また知られぬ北鮮の大寶庫（二）
水田も頗る有望と
視察から歸つて 安達部長語る

九月末より約一ヶ月にわたり咸北、北鮮奥地から咸鏡方面の開拓未墾地を踏査し二十日歸任した本府安達土地改良部長は二十一日朝永の旅路に日焼けした顏を本府殖產部に運んで大要左の如く語る
先づ初めに今回の踏査を雄基を起點にして豆滿江流の西水羅に向つたが

◇……對岸 露國との間には廣汎な開墾が行はれてゐるが可成廣い未墾地があることを知つた、夫より豆滿江源にて穩城水利組合を見たが頗る好成績であつた

◇……膽を冷やして來た 今こゝに豆滿江水利組合（一五〇〇町）を計畫中である之より會寧に戻つたが此處で圖らずも愉快でリレーの山岳選手と會つて愉快であつた此處から更に朝鮮馬に乘つて五峰四芝洞、長津洞三上等人跡稀な茂山奧地に入り馬賊の出沒地を逃げ廻りやうやく旅塵を洗つたのであるが…鳩山一郎氏を中心とする樂山水利が今年六月完成し好成績を擧げ今秋の收穫豫想は三石五斗平均位だらうと云はれてゐた

◇……植付 も五月位にしたら三石平均は確實であらう…源郡附近に水利組合を作らんとする機運が動き農民もボツ〳〵自然水で水田を作りかけてゐるが米作には燕麥玉蜀黍等を作に比し約四倍の收穫があるから從來のとれるものは出來る丈水利組合にしてやりたいと思つてゐる、要するにこの附近は米作の適地であるといふ見地から例の產米增殖十二年計畫に基き咸鏡道臨の調査によると輸城平野には

◇……優に 三萬七千町步の水田を造り得る豫定になつてゐる更に四芝洞長津洞三上等の茂山の奧地に到れば多少の谷はあるが白頭山麓までは一脾際涯ない大平原で落葉松白樺等の粗林國有林約十五萬町步は畑作收穫

…がお十月初旬…一…は寶米となつて朝鮮…ひがあるが見に角米は出來る…但はつき難實らせる方法…研究の餘地があるので來年は北海道あたりの早熟品種をよせて…地として頗る有望な處であるがこゝには豆滿江と平行する水…江源水、西頭水延面水の三流があるが小江源水を

◇……利用 したのみでも二三萬町步の水田は出來ると見た併しこの邊一帶は白頭山の火山灰と四五尺の腐植土に蔽はれてゐるので農作上何が此處に適するかは研究を要すると思ふがこの數十萬町步の山林を經濟的に如何に開拓するかは朝鮮の產業開發上重大影響があるので之を各方面から共力一致して研究調査する

◇……必要 があると思ふ唯何分交通が不便で或部分の如きは支那領土に頼らなければ交通は不可能といふ所もあり又國境よりは不斷に馬賊の來襲を受けるのでこの方面の警備には一層力を入れて開拓者を絕對に安きに置かねば投資家もこの寶庫を目前にして二の足を踏むのは當然である尚四芝洞から吉州に到る間には廣漠たる森林があり

◇……咸興 の朝鮮水電會社…富寧以北にも夥しき未踏の沃野があるのでこの方面の開拓は開拓されぬ問題であると思ふ、最後に開墾であるが豫て未知の通り同地には四十萬人の朝鮮人が住み約十萬石の米を產出してゐるが地味肥沃且水利も良好であるからかすに資本と技術を以てすれば今の朝鮮の計畫しつゝある三十五萬町步位は第一工費が安く行くので

◇……朝鮮 の半分の經費で容易に出來ると思ふ唯種々外交上の難問もあり投資を妨てゐるので米作の有利を知りつゝ大豆を作るより外ないのであるが鋼地陶彬道尹も豫々通り技術者の招聘と金利（三割）の高いのが之を妨げてゐるのである。

◇……要す るに北鮮地方はあまりに知られてゐないので、も少し各人が研究する必要がある

歲入出概算大藏省議決定
近く閣議に提出
新規財源は一億二千萬圓

【東京電話】明年度歲入出概算は後の査定をなすため大藏省主計局は二十日午後一時省議を開き慎重審議の結果左の如く決定した
一、歲入概算
二、歲出概算
三、後年度財政計畫
四、公債計畫
等を決定した右により二十二日より二十五日まで省議を開き歲入概算、財政計畫を決定し更に二十六日臨時閣議を開き決定する

四日臨時閣議に提出の豫定であると、しかして主計局査定の明年度一般會計新規財源は左の如く一億二千萬圓となる豫想でその内譯は左の如くである
一、經費節減　三千三百萬圓
一、租稅增收　一千萬圓
一、賠償金繰入　七百萬圓
一、公債增發　一千萬圓
一、既定復舊公債支拂に伴ふ普通財源　四千萬圓
一、前年度剩餘金繰入　二千萬圓

內務省の御大禮豫算

【東京電話】御大禮豫算中内務省關係の分は總額約四百四十五萬圓で二十五日鈴木內相の閣議をまつて正式に決定の上、大藏省に回附されることとなつた

明年度の公債募集額

【東京電話】明年度における公債募集方針は、明年度において預金部の引受能力および金融界の情勢を熟視したる上、適宜決定することとなり、從つて預金部引受けの能力より推して少くとも四、五千萬圓の公募は免れぬ模樣である。

ブラタツプ氏上海に向ふ

【東京電話】印度志士マヘンドラブラタツプ氏は來る十一月一日上海に開かれる第二回全アジア聯盟大會に列席のため二十一日午前九時東京を出發した

齋藤總督
夫人同伴一日
朝釜山歸着

齋藤總督は夫人同伴松村秘書官長谷川伴用係同伴にて卅八日東京發いよく歸鮮することになつたが一日朝釜山着直ちに京城に向ふ工事起工式に臨席の豫定であるが臨城の時日はなほ未定であると

各植民地からの補給金增額は全部却下
廿二日植民地財務當局を招致し
大藏省から通知

【東京電報】來る廿二日豫算評議に關する大藏省議を開くに先立ち主計局は各植民地財務當局を招致し公債金および補充金につき、その要求を聽取したが各植民地とも、補充金增額を要求したに對し大藏省は補充金增額の不可能および公債增發の抑止、ともに要求に應じ難いしと通告した

すれ違ふ自動車の中
其處には鶴彥翁と林男が
『御機嫌で』『御達者で』
溫井里にて　山岸生

林權助男は十七日から山に入つて十九日朝金剛山に名殘りをつけた、身なくなつた男爵が昔馴染の鑛泉通庭（?）を散同して、秘やつた事である、内金剛から入つて外金剛、海金剛と一萬二千峰を踏破した男の元氣も人を驚かす、り入の元山行きの自動車、ちらとすれ違つた自動車には大倉喜八郎翁がのつて居る、十九日午後二時頃、廬館から溫泉に

通ふ
途中でのことである、お互ひに自動車をとめてドアを排して半身をつきだしたのが林男爵、大倉氏は車から男爵に「御機嫌ですね」と大倉翁「君もい『御機嫌です』…

採勝
に…の奇勝…を探勝し疲れた林權助男…たつしやでいつてらつしやい」と艫助男、こゝでは艫助男もお若くなる、一寸來ても大倉翁が、昔く金剛をもつたとしたら六十五歲の林艫助男はその思慕の年齡になる、大倉翁は鶴彥翁の男をたづねると、男は『やあ御達者さんだね、金剛山かね、天下の絶景だね、あした頃にはとても…』としばらく…ない、實によい』とその一あ翁ともう一度近山に自動車を駛らせ去つた、今年の金剛山は紅葉が十月中旬までに…溫井里はホテル…

平北奧地へ
自動車遞送

多年の懸案として遞信局において計畫を進めてゐた平安北道奧地江界方面あて小包郵便の自動車遞送はいよ〳〵今二十一日から實施されたが從來は軍隊里（价川驛）から江界まで五十五里の間を牛車便により約七日間を要してゐたので自動車遞送開始のため翌日中に到着となり地方のうくる利便は甚大である同地方あての小包は一日四百個の大量におよんでゐるといふ

記錄
破りの郵便である九十一翁も來た、英大使エリオット陣士も、など、など、素晴らしい山の賑ひである

滿鐵の外債愈よ具體化
ラ氏の來朝を機に
六千萬圓成立せん

【東京電報】滿鐵外債はラモント氏の來朝を機として具體化したが氏の滯在中大藏の山本社長は正金銀行等に依頼し大體其諒解を得山本氏の腹案を持つて具體的交渉に入る模樣である、滿鐵側は資金を多く持つてゐるが滿洲における經濟狀態の關係と更に政治的な理由でこれが成立を急いでゐるから早く決めば年度内にも來年一、二月頃までには成立する機運である、滿鐵外債額は政府の御認可である六千萬（三千萬ドル）圓利率は最近の米國市場から見て六分七厘見當とみられてゐるから内地市場の六分二、三厘程度の利廻りに比し多少高利廻りとなるが鐵道債券から見れば現在は多少値段が下落してゐるから有利の結果となるやも知れないとみられてゐる

醫大醫專の解剖祭
あす開教院で

京城帝國大學醫學部および京城醫學專門學校では聯合して明廿二日午後三時から本町三丁目開教院で解剖祭を舉行することになつてゐる

電信電話取扱開始

黃海道…瓮津郵便所では從來郵便貯金のみを取扱ふ郵便所であつたが遞信局では同地方近の發展狀況に鑑み電信および電話通話事務も取扱はしむるに決し廿一日それ〴〵關係方を通達した

辭令
道事務官　朴勝武
依願免本官　公立中學校教諭　佐竹澤如
任朝鮮公立中學校教諭敍高等官七等　朝鮮山公立中學校教諭　（廿日附）

式に臨席の豫定であるが臨城の時日はなほ未定であると

取消
本月十三日發行紙第四十一號第二面に「由緖ふかき學習院廢止か、宮內省大改革で持局は實現の運命」と題する記事有之候處右は事實相違の廉有之候に付御取消相成度候、昭和二年十月十八日宮內省京城日報社御中

神宮參拜
廿日參拜人五五九人內譯▲內地人五五七人朝鮮人二七〇人▲支那人三二人▲團體參拜五〇人▲公州公立高普高等小學七二人▲大邱公立高女八三人▲平壤南山女子高普一二五人▲步兵七八聯隊六中隊八三人▲前年度一〇六六人

人

◇カリンナ氏（東支鐵道汽車課長）▲ラウイツチ氏（同會計課長）▲李祖澔氏（工廠華課副長）廿一日朝入城朝鮮ホテル
◇松岡本社副社長　廿日午後七時歸社
◇ダーナー氏（英國大使館參事官）夫人令嬢同伴廿日午後六時入城朝鮮ホテル
◇小川延吉氏（朝鮮新聞新義州支局長）廿一日午前七時入城京畿ホテル
◇吉田初三郎氏（畫家）▲伊丹二郎氏（キリンビール會社々長）▲磯野長藏氏（明治屋社長）廿日夜退城
◇秋本豐之進氏（京南鐵道副社長）廿一日朝退城
◇宮本案太郎氏（東京建物會社重役）廿日午後十時大田へ向け出發
◇式村茂氏（無限公司專務）廿一日朝入城、天眞樓
◇村山喜一郎氏（代議士）廿一日朝京城通過南行
◇坂上江原道知事　陳情の爲め同面協議員四人同伴入城二十一日總督府訪問
◇鈴木文次郎、戸島祐次郎、宮林泰次三氏は京城生產品評會秋の大市等成功挨拶の爲廿一日午後來社
◇林原憲貞氏（鐵道局副參事）廿三日開設盛原に出張
◇森本光太郎氏（朝鮮無煙炭常務）廿一日朝平壤より歸城
◇石黒大次郎氏（代議士）廿一日朝京城通過東上
◇青木平南知事　十八日平壤發嶺川郡事業都等の各面を巡察し二十五日成與道に出で廿六日成興に至り道廳を訪問廿七日成興發京城を經て廿九日平壤歸着の豫定

會
韓李王職長官午餐會　目下滯城中の林權助男を二十一日正午朝鮮ホテルに招じ午餐會を開く

豫報	曇少雨
溫度	廿一日正午 二十℃ 最高 二四、四 最低 一一、五

（仁川滿潮表（廿二日） 午前三時五分 午後三時四十分）

あすの天氣〔22〕

高氣壓は本邦中部から朝鮮に覆つてゐるが半島の氣壓配置は稍々不安定である、全鮮概ね曇つて所々に夕立があつた明日は天氣はよくなる

下り

本線急行列車、新安州驛著時刻
釜山ヨリ急 前七、四〇 定州ヨリ混 前八、八〇 平壤ヨリ混前…〇、一九 定州ヨリ混後三、三二 平壤ヨリ混後三、…
奉天ヨリ急 後一、二五 平壤ヨリ混…
後…、…、釜山ヨリ急後…、…

列車番號	1	3	5	7
驛名	前		後	
新安州發	八、二五	一〇、四五	一二、…〇	…、…
安州著	…、…	…	…	…
北松里發	八、四五	一一、…	…	…
龍興里發	九、…	一一、…	…	…
蛇興里發	九、…	一一、…	…	…
价川著	一〇、…	一二、…	…	…
价川發	一一、…	一…	…	…
泉洞著	一一、…	一…	…	…

上り

列車番號	2	4	6	8
驛名	前		後	
泉洞發	九、…	一〇、…	一二、…	…
价川著	九、…	一〇、…	一二、…	…
价川發	一〇、…	一一、…	…	…
蛇興里發	…	…	…	…
龍興里發	…	…	…	…
北松里發	…	…	…	…
安州著	…	…	…	…
新安州著	…	…	…	…

平壤行、新安州行、安州行、价川行及泉洞行列車ハ夫々連絡ス…　列車ハ時刻ニ依リ混合列車ト…

价川輕便鐵道

解雇御通知
外務店員　鈴木清市
右ノ者都合ニ依リ昭和二年十月十八日限リ解雇仕候ニ付今後當店トハ一切關係無之候間此段御通知申上候也
昭和貳年十月十五日
京城黄金町三丁目
六久保商店
大久保貞商部
大久保倶樂部

工事請負入札執行公告

一、工事名
一、一等道路京城木浦線ノ内光州橋改良工事
二、二等道路南原山淸線ノ内光陽郡光陽橋改良工事
三、二等道路全州水原線ノ内谷城郡獵川橋架換工事
一、契約條項、入札人心得書設計仕樣書及圖面ヲ示ス場所　全羅南道土木課
一、競爭執行ノ場所　同上
一、競爭執行ノ日時　昭和二年十月三十一日午後一時
一、入札者ノ資格　大正十一年六月總督府令第九〇號ノ資格ヲ有スル者、但シ入札執行前ニ提出スヘシ
一、入札保證金　各自見積金額ノ百分ノ五以上
一、契約保證金　全羅南道知事ノ指定スル金額
右工事競爭入札ニ附ス
昭和二年十月十九日
全羅南道

優等清酒
芳醇無比

釀造元
釜山府寶水町二丁目
辻酒造株式會社
電話四一九番

於京城生產品々評會
名譽賞金牌受領
特許 宮崎式ペーチカ
京城府龍山驛前
元祖 ペーチカ 元 宮崎組本店
電話龍山八四一番

治淋劑の權威
◎マイソール　サンタル（最新治淋藥）
特約店
京城府本町二丁目　昭和堂
東京市芝西久保　山岸天佑堂
大黑南海堂

品質優等風味卓絕世界一の
白馬印ウヰスキー
接客家庭用又御贈答用トシテ最適當品

コウライヤナギ
柳イラウコ
水月堂
京城府壽町…
電話光化門八〇六番

商館整理の處分品投（三百個限）
高級金時計=拾參圓也
希望の讀者は今直に申込め品切となら ぬ中に
近來の金時計の安いものが現はれてもおくれのシヤン形式の物が殆んどである、この金側は正十八金の時計でしかも一個一個に東京府廳の檢定濟み證明印付である、殊に機械は爪石アンクル十五石入りで精の如く精巧なるは一見して指示の正確を暗示してゐる特にこの懐中時計はスイス政府の正確なる保證付であるから…安心なるものから正確なる時計である、このスペシヤルは永久に狂はぬ…外人の企業者が處分品である…お手紙…ボンヤ…取次いたします

東京府廳檢定保證付
瑞西政府檢定合格
機械 正確
最新形・八形・九形・十形
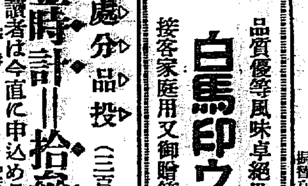

販賣期日　十九日より廿三日まで（自午前九時至午後六時）五日間限
第一販賣所　京城府永樂町二ノ七三　京城日々新聞社事業部
第二販賣所　京城本町二丁目　丸一吳服店三階　學藝展覽會場內
後援　朝鮮新聞社

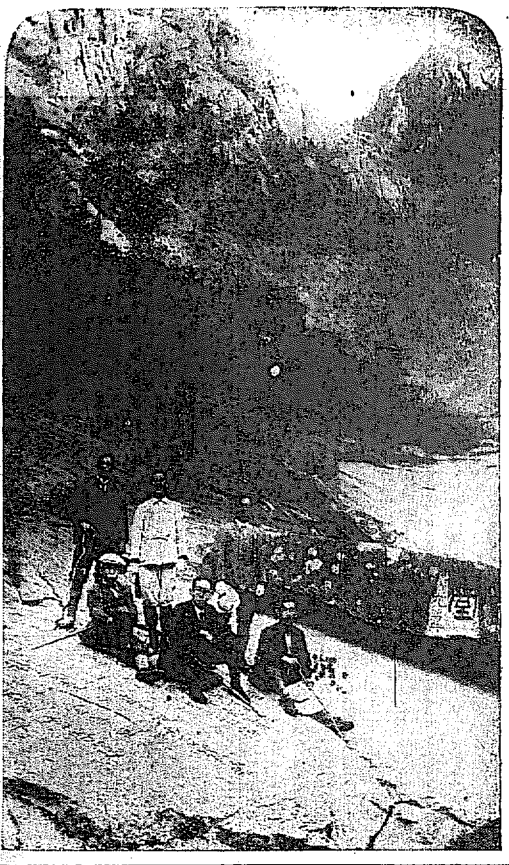
金剛山の玉流潭に於ける林男と藤波通譯官の一行

熱と力の舞踊家 石井漠來る

神への禮讃 生そのもの〻現はれ

奴隷的域を脫した熱と力の藝術

辯護士 山中大吉氏談

世界的舞踊家石井漠並に同氏の率ゆる一行が來城する事は何といつても嬉しい事です、彼等の舞踊は彼等自身が常にいつてる通り、「生」そのもの〻あらはれでなくてはならない、歷史や習慣の下に置かるべき奴隷ではない、同の舞踊は肉體の運動を通しての神への禮讃である、又彼等の舞踊に一度接すれば恐らく永劫に忘れる事の出來ない印象を植付けられる點觀賞であり、かつ深いものであるどんなに多忙な用事があつても今度は一行の舞踊だけは見のがすまいと思ひます。

纖細な技に太い線

京城電氣庶務課長 森秀雄氏談

十年前東京で僕の學生時代に漠の舞踊に接した事がある、その時から彼の舞踊は他のものとは異つて力強いものであり太い線の中に纖細なところがあつた、そして十年たつた今日ではなほ僕の頭にその時の印象が殘つてゐる、昨年來た時は何かの都合で見られなかつたが今回は是非でもこれに接し皆の渴を忍んで見たいと思ふ

藤井氏だけで立派な聽もの

三越京城支店長 加藤常美氏談

今回はただ漠と小浪の二人だけではなく京城に育つた崔承喜を始めとして十何名といふ多勢で來るだけ又一段と色彩を加へる事でせう、プログラムを拜見しますと藤井清水といふ名を發見しますが彼はピアノの彈手並に作曲家として實に日本でも有數な人で、彼個人の獨奏會をやつても差支ないと考へられる位です、世界的舞踊家の舞踊ありピアノあり、ヴアイオリンあり、セロあり實に近來にない意義ある催しものである

低空を旋廻した怪飛行機の行方

愛宕小學校生徒に負傷者數名を出す

【東京電報】二十一日午前九時頃芝愛宕小學校生徒約九百名が、運動會の芝公園グラウンドに整列してゐるとき、東方より一臺の飛行機突如として現れ、地上約一丈の低空を旋廻しそのまゝ、どこへか飛び去つた、その際不思議にも飛行機を仰ぎ見てゐた生徒が、バタ〳〵倒れたので數百は驚き騷ぎ立てゝ起こして見ると、一名は顏面に裂傷を負ひ、一名は頭部に重傷一名は腦震盪をおこしてゐること判明し、大騷ぎとなり、直に右三名を附近の醫院に送つて手當て中であるが、右怪飛行機の正體は皆目不明で、愛宕警察署は直に各方面に手配し搜索中である

握り飯と一天下の富豪 梅干つゝいて

仙境に恍惚となる 叢石亭の鶴彥翁

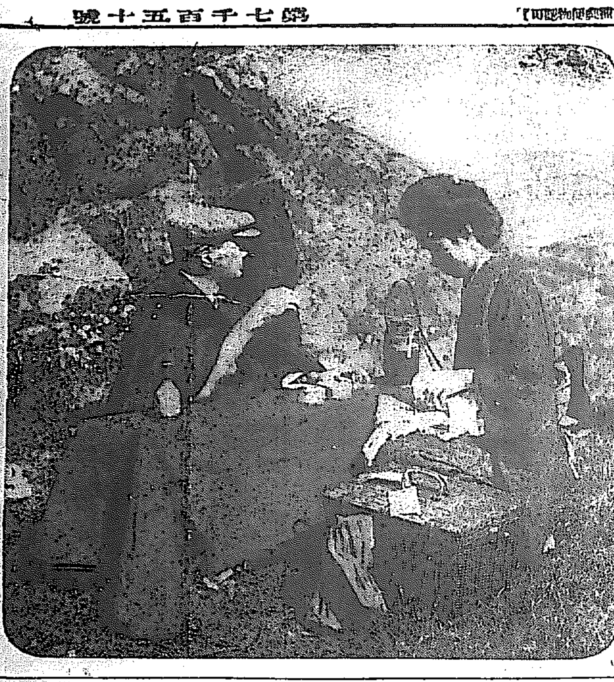

烏打帽子に窓地の着物、マントをひつかけた姿で亭の上に腰を投げた大倉喜八郎翁、ちよこなんとした姿け、どう踏く踏んでも天下の富豪とは見えない、場所は天下の勝景

叢石亭 六角にきりたつた峨々たる巖石の前、千丈の崖は、激々と白銀の波が寄せて居る、奇巖奇勝は激と爭つてきつ立しており、遙に亭の風雅さが目をみはらせる、御持參の小机の前につき添のおりゆうさんが出したのが折詰、「なあ山岸さん……」と大倉翁が町寧な言葉ではじめる、「宿でつくつてくれたのがこれですよ」とつゝいたのが

幕の内 である、「わたしは握り飯がすきでな、大きな梅干が二つ位入れてある握り飯ですよ、皆んなどうです、宿でつくつてくれたのが、これですよ、御上品なものだな、梅干といへばこれだ」見ると別の折詰に小さなのが二つ入つて居る、天下の仙境で。天下の富豪から梅干と握り飯の談を聞くも旅の一興翁は盛んに醍醐の酒をのむ、腰した亭の上に散つて居る「りんどう」の花がそよ風にゆれて居る、『仙境だな、よい景色だ』內地には一つだつてない景色だ』と感嘆しつゝ

筆を走らせたのが

吾もまたこの仙境にとゞまらむ

お見事ですお見事ですといふのが叢石亭に陣を忘れて臨行の庭まき後定より一時間以上も仙境に見とれて自動車で出發溫井里のホテルに入つたのが十九日午後五時のことであつた、九十一翁ののぼる金剛の靈峰は、夕陽をおとして浮いて居る（寫眞は叢石亭で行厨を使ふ大倉翁）

萬物相へ 山駕籠に搖られて

【外金剛特電】九龍淵の秋を探つた大倉翁は溫井里の靜けさに夜をあかした、廿一日朝は腹おきから「水晶の峰に朝日の輝きて目を見はるばかり光る溫井里」と卅一文字を並べるといふ

御機嫌 さである、この朝翁は例の駕籠にゆられて十時ホテルを出て萬物相に向ふ鶴々殘を作つた五十余名の大そうさである山の紅葉で知らる〻寒霞溪、深溪の紅葉として知らる〻萬相溪に興をやつて駕籠にゆられゆられ萬相亭にたどる、威嚇的な萬物相の巍然たる姿は亭のうしろに峙へてる『これは〳〵』とかごの中から乘出して翁は喜ぶ。

是より 二町餘をつき足をすべらす急坂である翁の元氣益々旺んである、午後一時萬物相の大方は松の綠にもみじ葉の錦を施る秋の金剛今日もこゝにあの木の立札に狂歌をかゝげる事になつてゐる、秋いよ〳〵深く翁は頗る元氣である

沖繩の大火

【那覇電報】廿日午前十時沖繩縣島尻郡六里村與那の民家より發火し、折柄の北風に火は四方に燃えひろがり、約百六十戶を燒き十一時半鎮火した、原因損害は目下取調べ中であるが同地は先年陛下東宮におはすとき御上陸遊ばされた記念すべき土地である

他人の迷惑を顧みぬ修養團員

勸告を斥けて毆られ 淺ましい告訴沙汰

咸鏡修養團部隊の一部が咸南利原邑に宿營した八日早朝、同地修養團員が醉態の上傍若無人に騷擾を行つて居るのを見た、同地金融組合理事品山俊治、利原出張所長瀨尾駿夫の兩氏が、一同人は僅の休みに勸告したが、きゝ入れぬのに業を煮やした、右兩氏は所持のステッキで團員二名を毆打し一名は足部に全治十日間、他は頭部に全治二週間を要する打撲傷を與へた事件は、同地有志の斡旋により一時解決して居たが、その後些細な感情の衝突から再び紛糾し十四日修養團員は前記二氏を相手取り、北青支廳檢事局へ傷害の告訴を提起したが、被告二名も應戰の態度に出で居る（咸興）

醉漢電車の運轉手に暴行

府內昌成洞一五二醉漢尹相烈（二〇）と鍾路洞九〇大工金基興（三〇）の兩名は廿一日午後四時半頃お手のもの〻酒にしたゝか醉ひくらつて、光化門停留所で三〇號電車運轉手林繁成に喧嘩を吹きかけてゐるので、鍾路署光化門派出所に同行說諭して一日拘留したところ、執念深くもまた電車を追つかけ、孝子洞の終點に至り、運轉手林繁成（二〇）に暴行を加へ、顏面に擦傷を負はしたので、鍾路署に檢束され金基興だけは拘留處分に附せられた

黃海道に拳銃强盜

全道をあげて警戒に努む

十九日午前零時半頃黃海道平山郡細谷面斗陵里一四九崔商鎬方に黑オーバーをきた鮮人の怪漢が侵入し、家族五名を叩きおこしてニッケル鍍中折式ピストルを突きつけ一千圓を提供せよと脅迫し、遂に

入院患者と情死を圖る

高原療養所の內科部長が

【上諏訪電報】醫學博士正木不如丘氏が所長である信州富士見高原療養所の內科部長醫學士寺島長門（三〇）と同院入院患者名古屋市中區錦町二四森みさ子（二二）は廿日午前六時半上諏訪驛通過二等車內で催眠劑ベロナールを多量に服用して情死をはかり寺島醫學士は車內で絕命しみさ子は虫の息になつてゐるのを發見この事を秘し屍を隱して同列車內にあつた寺島の親友飯田野火が發見し、寺島の死體を自宅に引取りみさ子は上諏訪日本赤十字病院に收容したが瀕死の狀態である、寺島はみさ子が高原療養所に入院して以來手當てをしてゐたが互ひの文藝趣味から醜に陷つたものである

平北龜城で匪賊逮捕

負傷潛中を難なく取押

平北龜城郡沙器面の獨立家屋に匪賊の潛伏してゐる事を探知し、十九日搜査隊が搜査に向ひ逮捕せんとしたところ、匪賊と知つた敵は矢庭に發砲したので、搜査隊もこれに應戰したが、時余にして銃聲もやんだので、たほれたものと思ひ踏込んだところ、突然賊は小屋の窓から飛び出して、裏山の山林中に逃走し、夜間の事とて遂に見失つたが現場に多量の出血があつたので、相當重傷してゐるものと見込をつけ、更に附近一帶の山林を搜査したところ、現場をさる約一里の所で山林中で苦悶中を難なく取押へ、銃器彈藥を押收した、賊は去る八月十八日宜川郡玉泉に現れた匪賊の一味らしい

日清生命

艶めいた府内各署

京畿道府內各署並にキーサンの健康診斷は十九日本町署管內より施行してゐるが、二十一日は鍾路署管內キーサン二百四十名の診斷日で朝來府門內外は時ならぬ脂粉のにほひになまめいてゐた

神宮競技派遣選手

朝鮮代表決定

本年度第四回明治神宮體育大會には朝鮮から派遣の本年の代表選手は左の通り決定した

陸上競技一般男子、菁木清信（總督府）原口園滑（鐵道局）嘉田勤（鐵道局）
軟式庭球ダブル男子、安鍾遠、孫觀植（京城）同女子須々木靜惠、古田君子、須々木定子、石塚艶子（大田高女）
卓球男子、井田近太郎、丸山清雄（京城日報推薦）
陸上競技女子、山本なみ（朝新推薦）

第二高普の陸上運動會

京城第二公立高等普通學校では二十二日（雨天なれば翌日）午前九時より第六回陸上運動會を同校庭において盛大に擧行すると

石井漠舞踊團プログラム

廿五、廿六兩日京城公會堂にて

一、舞踊「金魚」……ランゲ曲による　崔承喜　石井榮子
二、舞踊詩「夢見る」……リヒアルト、シュトラウス曲による　石井小浪
三、子供のための舞踊「こわがらせる」……シューマン曲による　石井榮子　同美津子
四、劇的舞踊「囚はれたる人」……ラハマニノフ曲による　石井漠
五、舞踊「百鬼夜行」……エドワード、ホールスト曲による　杉本直　山野春枝　崔承喜　石井榮子
＝休憩＝
六、劇的舞踊「海洋の幻想」……藤井清水曲　石井漠　石井小浪
七、舞踊遊戲二つ
A 繩とびダンス……山田耕作曲　石井美津子
B 鬪木遊び……石井左郎曲　石井榮子　山野春枝
八、舞踊詩「セレナータ」……モスコウスキー曲　崔承喜
九、舞踊詩「山を登る」……エドワード、グリーク曲　石井小浪　石井漠
＝休憩＝
一〇、舞踊詩「グロテスク」（石井小浪振付）……エドワード、グリーク曲　崔承喜　石井榮子　杉本直
一一、舞踊「アニトラの踊」……エドワード、グリーク曲　石井小浪
一二、無音樂舞踊「食慾をそゝる」木魚の音にて　山野春枝　崔承喜　杉本直　石井榮子
木魚を打つ男……　石井漠
一三、舞踊詩「ブラームスの子守歌」……ヨハンネス、ブラームス曲　石井小浪
一四、「美しき青きダニューブ河に沿ひて」……ヨハン、シュトラウス曲

けふの話題

◇去る十八日は故芦花氏が逝いた滿一周年にあたるといふので千歲村の墓地は村の青年たちが集まつて樹を植たり地を均らしたりして努力を手向けて回向した

◇美術院の委員會議は院長幹事の互選問題は即決困難といふので留保、美術院展覽會委員の名を廢止し院の文展時代の制度に復歸するに決した（寫眞は委員の一人帝展工藝部審査員で特選となつた高村豐周氏）

◇來月五日正式に帝國ホテルで夫人としての披露宴を開くばかりになつてゐる山田耕筰氏の夫人はまたも十七日家出して行方不明になつた、秋田氏も今度こそは深く決心したといふのだが、どうだか無論帝國ホテルの披露宴は中止だと

◇今回ジャック、デンプシーを破つて三十分間に百萬ドルを稼いだジェーン、タニイの收入は實に素晴らしい

◇この收入金額は丁度三分間に十萬ドルといふ勘定になつてゐてユー、エス、スチール、コーポレーションの社長がせつせと一年間稼いだ月給と同じである

◇今一寸著名な人の一ケ年の收入を擧げてみると、米國大統領七萬五千ドル、同副大統領一萬五千ドル、國務長官一萬五千ドル、ニューヨーク州知事一萬ドル、ニューヨーク市長二萬五千ドル、スチール會社々長十萬ドル、ベーブ、ルース七萬ドル、ロージャース、ホースビー四萬ドル

◇本社の全鮮女學生庭球大會で優勝した大田高女の須々木定子、石塚艶子兩孃は、本社から派遣され明治神宮競技大會へ出場」

◇今度朝鮮神宮競技女子庭球で優勝した須々木艶子（目下女大在學中で定子孃の令姉）古田君子兩孃も本社から派遣され朝鮮神宮競技へ出場する。

◇四孃とも大田高女の誇りとする名選手で、殊に須々木艶孃、古田君子の兩孃は先年神宮競技に出場し、準決勝で一時四十分にわたる接戰を演じて惜敗したのである。」

◇去る十九日、大田高女に一本の電が舞ひ込んだ。」

◇四孃征途に上る前に、」この喜びに必ず勝てると學校では率先を祝つて居る。」

◇出發は廿四日。半島女子スポーツのため切に健闘を祈る。」

◇ハワイ生れの森分艶子（二七）孃は今回神宮競技庭球戰に出場のため

はる〴〵遠征して來た

双善丸船長に譴責處分

濟州航路に從事する所有の機關付帆船双善丸船長一郎に對し、二十日午前十時から遞信局海員審判所で審判の結果、十月二十八日濟州へ航行の途中暴風雨のため船體を乘あげ大破せしめたもので天候の變化に對する注意を怠つたものとして譴責處分に附せられた

書畫協議展

半島の美術界に唯一の朝鮮人側美術團體として又唯一の教導機關として李道榮氏が幹事長として活動してゐる書畫協會では廿二日から廿六日までの五日間府內松洞普成高等普通學校において第七回の書畫展覽會を開催するので、朝鮮人側美術家の出品多數を網羅し秋の美術界を賑はすことであらう

大和軒の 栗入蒸羊かん 一本廿五錢

鐵砲は猪の清様 金丸に限る 京城本町（郵便局前） 合資會社 金丸銃砲店 （主西村）

大邱のキリウ製品 行李 バスケット ヤナギ椅子卓子類 東洋杞柳株式會社 大邱府 朝鮮

現代的新職業ニシテ將來ノ有望 修業容易 無試驗入學 公認 自動車運轉士養成 ●校舍新築設備完全教授親切朝鮮唯一 ●規則二錢切手封入申込次第呈上 京城府岡崎町電車停留所前 朝鮮自動車研究所

豫約期間延長謹告
秋季特別大賣出中 廿六日限り
十月一日より第二回豫約提供としてオーバー。トンビ。婦人コートの三點を特價を以て豫約注文提供を試みました處第一回に劣らぬ盛況をもつて廿日締切りました、然るに引續き御申込みが續々御座いますので廿二日より廿六日迄開催の秋季特別大賣出期間中、引續き豫約特價で御注文に應ずる事と致しました、何卒御申込未濟の方々は此際至急御申聞せの程願上げます。但し廿六日限り、その後は絕對に日延致しませぬ。
豫約注文特價提供品
オーバー トンビ　A 五十五圓　B 六十五圓
婦人コート　A 四十八圓　B 五十八圓
○地方は至急見本御申込みを乞ふ（二十六日付まで有効）
○市內は早速電話にて御申込願上げます（見本持參）
京城南大門通 丁子屋洋服店 電話本局 二二〇〇・二九六・二九〇〇・三七二

二十二日——二十五日
恒例均一賣出し
富豊な新品の向節季に更に爲に添ふ御好評に
供提一均種各の二圓・一圓・五十錢・三十錢
三階……し出賣服學通
二種の地小倉地紗羅・服學通な丈夫のお用生學小
朝鮮皮革株式會社製
下階……し出賣傳宣靴用實越三
下階……列陳物履行流
期間中夜間營業
京城 三越呉服店

漢の體讀

裸の舞踊家 男性美の極致

魂を摑む印象の鮮かさ

京城[illegible] 口田弘（寄）

「さうだ確に六七年前のことだつたらう。まだオペラの全盛時代のことだ。私の郷里の下町へ淺草の歌劇團が巡業して來て若い者の血を躍らして居た。金龍歌劇團や河合澄子の一座やその外名も知れぬ少女歌劇團までが引つ付いてまわつて來てペラゴロ連中を騒して居た。今の映畫俳[illegible]明のやうに、その頃の新聞のゴシップ記事やいろんな雜誌には高田雅夫だとか、木村時子だとかいふ名が常に出て居た。私が石井漢を見たのも丁度その頃のことだ。彼は澤モリノの一座と共に北國巡業の途次だつたのだ。一座にはかなりオペラの古參者が歌劇の中に入つて居たようだつた。今マキノに居る中根龍太郎も確その一座に居たと思ふ。好敵には高田ルビーだの澤野文子だとかいふ可愛い連中が居た。[illegible]も居たように思ふけれどはつきりした記憶がない。」

石井漢の 名はその頃からすでに定評があつた。彼のがつちりした男性的肉體やそれを象徴するような彫刻的な筋肉のくつきりした顔立ちなど、彼は生れながらの美しい舞踊家だつたのだ。彼が澤モリノの一座で何をやつたのだつたかは忘れてしまつて、たゞ澤モリノと共演で何か[illegible]に材をとつた古典劇のようなもので美しい彼の肉體を青い照明の下で見たのをおぼえてゐる位だが、どうしても私の忘れることの出來ないのは彼がその一座の幕あひをつなぐためにやつた一つの舞踊の練習だつた。題材を

破戒僧に とつて特になやむ破戒僧の金を[illegible]ふ僧の内心の變化や金を[illegible]つてからのいたましい良心の苦悶を彼はたゞ一人、音樂一つなしにぐん／＼踊り拔いた。ぼろ／＼の風采の衣一つ、背景も黒い一色で一寸した堂を作つてあつたゞけだつたと思ふ。まつたく今思ひ出して見ても殺風景な舞臺であつた。彼は狂へるもののやうに男性的に立體的な新しい創意に富んだ舞踊を見せて私達ありふれたオペラにあいた眼にすばらしい刺戟を與へてくれたものだつた。勿論その歌劇の舞踊はその頃の彼にとつて試驗的なものであつたことは事實だ。彼が 新しい 美術への

模索時代 でないとしても、それが現在のかゞやかしい 彼の藝術のみのりに至る苦い道程における一つの階段であつたことは否定出來ないと思ふ。事實その時は踊る前に一應この踊りの内容を説明したりしてゐた。よくその演技を吟味して見ると無論かなり荒々しいものであつた。あまりに新しいものを摑るに急なためか一つ一つの足の動き、手の動き、又彼のもつうつくしい肉體の各部の動きを無理に使ひすぎて、其舞踊の秘密に與へた感激はリズミカルな感から來たといふよりはむしろ彼の力強い體力の[illegible]といつた方がより適當であつたかもしれない。彼はその頃は全く舞踊の上で

心の底の 苦悶してゐたのだ。私は彼のうまさをいふよりも彼の熱心さにまづ打たれた。その後彼の舞踊は遂に彼自身のすばらしい個性によつて長年の光明を摑つたのだ、私は[illegible]く信じはしないが、彼の舞踊が日本的から世界的になつたについては充分それを讃嘆するだけの彼の努力がひそんでゐるのだ。六七年前の彼を見たいみなその後折惡く彼を見る機會を得なかつた私にとつて

現在の彼 を語る資格はないがあの頃のあの舞踊すらが今日どこで見られるかを考へると興味した彼の演技は興味が[illegible]に與へてくれるだらうことを思ふ。舞臺へられる内外の藝への讃辭を彼今全部默殺するとしても、眞面目な彼の努力を考へるだけでいなあの頃の石井漢を思ひ出すだけでも私は彼の來るのを樂しみに待つのだ。」

剣劇界の雄 酒井淳之助來る

來る廿八日から京劇出演

[illegible]にも新味を見せる

澤田正二郎、明石潮、中田正造、田中介二郎と共に剣劇の花形として知られて居る酒井淳之助とその一派八十余名が、來る廿八日から京劇で開演することになつた。酒井は久しく京都に立籠り關西に雄飛して居たが、今回はじめての朝鮮巡業に出かけたのである。今回は特に來た酒井や澤田正二郎と異なつて舞踊劇にも充分の力を入れるはずで喜劇、時代劇、大小道具の準備を急いで居るが一座には斯界の花形二條信子、山田美子、河内文子等の女優も加はつて居るので面白く見せるであらう。（寫眞は二條信子の舞踊姿）

旭龍會發會式

松岡旭岡師出演

筑前琵琶界の重鎮松岡旭岡師は、廿二日京城公會堂で開かれる沿旭會の旭龍會發會披露演奏會に出演のため出演、新曲「堅田落」を彈奏する（寫眞は松岡氏）

當道音樂會

當道音樂會朝鮮支部の第六回秋季演奏會は來る廿三日午前十時から京城公會堂で開催

JODK プログラム

十月二十二日（土曜日）

午前十一時　料理獻立及日用品値段

零時三十分　講演　[illegible]　鄭秀日

◎朝鮮日報經濟部記者として敏腕ある方七年間の同方面の材料を集めて有益な講演がある筈です

午後六時　童謠獨唱及合唱　カナタ會

◎お馴染の[illegible]方の出演です

南道短歌　數種　宗鐘烈

ラジオドラマ「[illegible]」（[illegible]の家の塔）　ラジオ劇研究會

◎ヴイクトル、ユーゴーの原作に忠實に翻譯に演出されます

講演　飛行機の實用化　一等飛行士　西尾三郎

◎朝鮮の持つ誇りであり唯一の高等飛行士である氏は只專ら航空界發展に獻身されて居ります。秋晴れに大空高くサルムソンの快姿を誇むるとき我々は双手を擧げて氏の努力を謝ふべきです。熱辯聞き洩らす可からざるものがあります

二曲合奏「里の曙」　箏　齋藤雅風　琴古流尺八　太田興志

◎雅風氏は官廳にある傍斯界發展に活躍せらるゝ方太田興志さんは過日の本紙で御承知の在城生田流の大師元

浪花節「日露の花」　[illegible]

落語「高砂屋」　柳亭瀧路

◎マイクロホンに向つて何時迄語つても才たらない人一つお願ひ上る所を聞きませう

明日プロ發表

十月二十三日

（舊曆九月廿八日）日曜

▲七赤▲[illegible]西方▲日曜▲庚寅へ赤口▲定▲星宿

▽七赤◎心掛次第で凶も吉に變る日◎働き甲斐がある東と西と任が吉

▽八白◎迂濶に罪を構へ取返しのつかぬ結果となる乾と東と巽が吉

▽九紫◎目上の意見に從うて利益の[illegible]する吉　西北と南と乙が吉

▽一白◎念に念を入れて進まねば失敗を招く　巽と南と北が吉

▽二黑◎大利は望まれないが何事も順調に捗どる日　乾と巽と東が吉

▽三碧◎氣位が高く足元の見えぬ口◎定見[illegible]見合せ　西と乾と壬が吉

▽四綠◎内輪にして利進み過ぎて不利　運は午後　西と乾と壬が吉

▽五黃◎穩かな日　正しい事は思ふ[illegible]行つて進展　坤と巽と東が吉

▽六白◎目上の人の助けを得て何事も順調　巽と壬と庚が吉

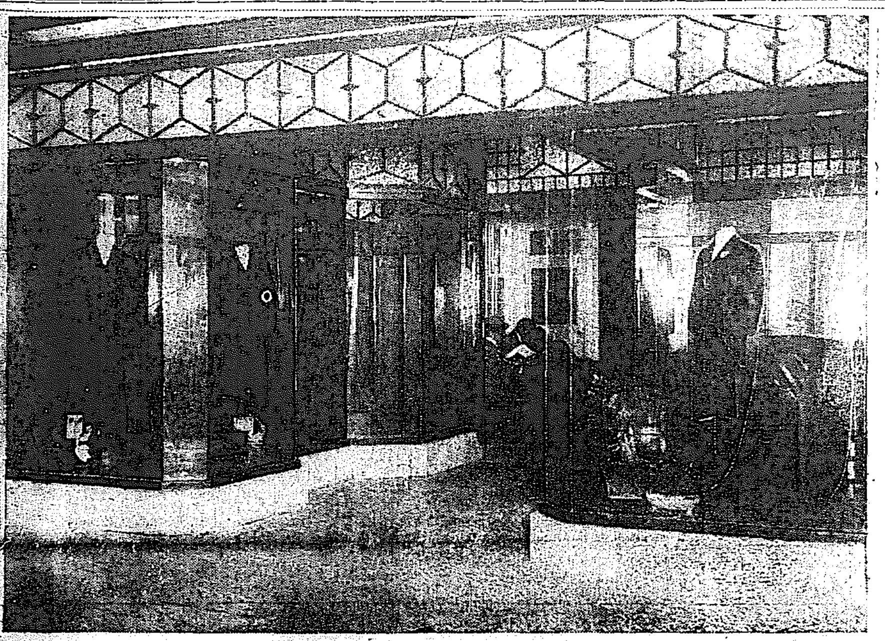

定價

サージ背廣三揃　參拾八圓以上

柄物背廣三揃　參拾七圓以上

オーバ　參拾八圓以上

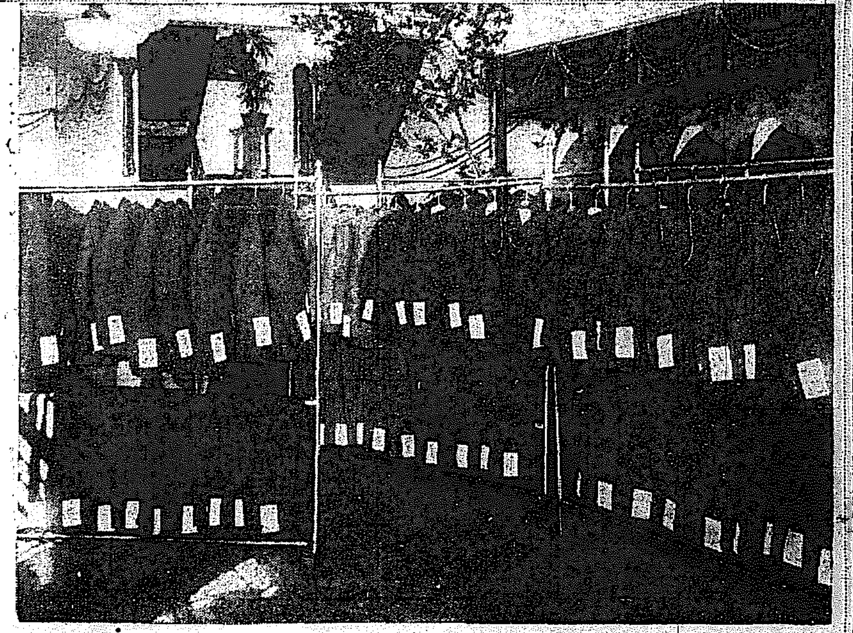

進歩セル レディメード

二大特長 拾貳時間の後に御屆の出來る 御注文服と同樣に假縫付の品

優秀なる點

第一 假縫付

普通アリフレタ既製服とは全然趣を異にした假縫付でありますから御誂の洋服の如く御客樣の御需めと同時に直ぐ**ピタリ**と假縫して合せる樣に準備した事は弊店を以て嚆矢とします

第二 迅速

御下命後僅かに拾貳時間で完全に御屆けの出來ると云ふ事は隔世的**大進歩**で弊店の**最大ノ特長**とする處であります

第三 型

十四日に「**ラジオ**」で放送しました斯界有數の技師長**高橋義一氏**を先に弊店製作部へ聘して研究の上の型でありますから**キツト**御氣に召すことゝ思ひます

第四 縫工

優良なる洋服には縫工の魂が打ち込まれてあります。社界一般の人士に既製服が召されない理由は此魂が機械化されてゐるからです。**富田屋レデーメード**は普通既製品に見られない。**縫エノ魂**。その尊さがあります

第五 廉價

大量製産に依る**富田屋レデーメード**は他の追從を許させない程廉價に販賣しております

種類

三百種類の**レデーメード**は何時でも御間に合う樣に準備しています

品質

常に御好評を賜はつています英國製の然も完全なる**ロンドンフロセズ**の仕上上法『羅紗を電氣裝置にて仕上する事』を經た優秀品であります

柄合

織出法に就き最も苦心された自信のある柄物ばかりであります

御注文服御用命の際は電話又は**ハガキ**にて御通知下さいますれば早速店員を御伺ひ致させますけれど弊店には是非御越しの程を御願ひします――地方の御方は葉書を以て御請求下さいますれば見本を至急御送附申上げます

富田屋洋服部

資金繁忙期だが限外發行を見ず
既に二ケ月に亘る
限外より正貨吸收が有利

二十日の鮮銀發券は鮮銀發行高八千四百八十一萬九千圓と前日に比べて二百三十九萬一千圓增、正貨準備も三千五百四十九萬二千圓百五十六萬七千圓を增加した、從つて保證準備發行高も四千九百十二萬七千圓となり、五十七萬千圓の發行余力を生じた、鮮銀は資金繁忙期に入つたので連日增發を見、十九二十の兩日は官廳及び各銀行會社の俸給賞與關係で更に約五六百萬圓の增發があつたが正貨が增加したので遂に限外發行を見ずに濟み、これで鮮銀は約二ケ月間限外發行を見ないのである、これは昨今金利が非常に安い關係で高い限外發行税を拂ふより安い金利で正貨を取り入れた方が有利なので、發行高が增加しても限外發行はなるべく避けてゐる關係である、しかし十一月中旬から月末になると、米穀資金の需要が激增し發行高も一億圓臺になる模樣なので、その時は限外發行が多少出るかも知れぬが、それまでは限外發行はない模樣である

鮮銀爲替小硬

廿一日の鮮銀對外爲替は對英電信賣一志十片八分の七對米同四十六弗十六分の七と前日に比べて各半ポイント方昂騰し、上海向けも七十三兩八分の五と四分の一方昂騰した、對英米外爲替の昂騰は貿易が引續き出超に轉じた關係で人氣が幾分好轉したのに因る、が大勢としては矢張り小甘の風情がある

正金爲替引上

【東京電話】正金銀行は市場相場に追隨し英米爲替建値を各一ポイント方引上げた對英電信賣一志十片十六分の十五對米同四十六弗八分の五と變更した

遞信省の海事銀行
案成る

【東京電話】海運界救濟策として決定した遞信省の海事銀行設立案は漸く成案を得、この程大藏省に回附されたが、財界不況の折柄大藏省が之を諾認するや否やは疑はしい、併し遞信省は本案の實現に極力努力するとの事であるが、右原案の內容は大體左の如くである

京城物價騰貴

京城商議調査＝重要商品六十品種中九月に入つて騰貴したものは大豆小豆、小麥、粟等の穀物類を首とし燃料品、衣料品の一部等計十六品種で低落したものは白米其の他の七品種、保合は三十一品種、無相場四品種で指數上より見た主要品種の騰貴率左の如くである

	九月	比前月
食料品	六八、〇	〇、三
燃料品	七二、〇	二、一
衣料品	四八、〇	〇、九
平均	六二、八	一、一

歐洲の製鋼戰（中）
英國

イギリスの形勢も幾分ドイツと似通つた所がある。本年上半期に於てイギリス內地の需要が擡頭して來たのは獨逸同國の商業が回復した結果ではなく昨年の炭坑罷業で延び〳〵になつてゐた契約品の引渡しが一時に滿んで來たためである一方造船、化學、製品、機械等の諸工業の回復も著しいが造船業の如きはイギリス品を買はず主に外國品に注文を出してゐる。鐵道會社も外國品に買氣を見せる樣子がある。かくの如き事になつた責任の一半はイギリス鋼鐵協合會の販賣政策が當を得なかつた事に歸すべきであるが現にイギリス品を發おいてベルギー品、フランス品、又後にはドイツ品がイギリス、多量に流れ込んだ事は爭へないのである

佛國

フランスはどうかと云ふに、フランス貨が安定してからと云ふものは諸工業は著しく不振となつて來た。機械工業は二割五分又建築業の如きは三割五分乃至四割方仕事が減つた。然し製鋼業の大勢に變化なく、只四月には北部フランスで若干工場が閉鎖したのと、五月には內地外國の需要減退が報ぜられたのである

戰爭の氣運

ドイツは國內の景氣が好かつた結果外國製品は著しき輸入超過を示して來た。又商工業に對する貸出しが不自然に擴大された爲め、ドイツの銀行殊に中央銀行たるライヒスバンクの根底が危くなつたるには思ひ切つた信用の取締を斷行する必要があると同時に製造工業もその方針を一變して內地消費よりも寧ろ輸出に向つて力を注がねばならなくなつた。この結果ドイツの鋼鐵は外國市場に進出して他國品と角逐しなければならなくなる譯である。而もこの傾向は昨今漸く顯著となりつゝある。本年下半期に於けるドイツの活躍は期して待つべく、殊にかの産業合理化の模範たるドイツ合同製鋼會社はその威力を遺憾なく發揮する事とならう

鮮航會以外の船では
荷爲替を取組まぬ
といふ銀行の意嚮で
穀組苦境に立つ

鮮米積取運賃の値上げ問題は鮮航會の意向を纏めて朝郵が關係に立つたが米穀聯合會が決議を楯にとつて應じないので、問題はまたもや紛糾を來たし、何時解決するか全く前途豫斷を許さない狀態となつた、この結果從來鮮航會社外船の米荷爲替を取組んでゐた銀行方面では俄然強硬な態度に出で社外船積には荷爲替を取組まぬと決するに至つたのでさすがに強硬であつた米穀業者も荷爲替を取組まぬとあつては決濟上非常な苦境に立たねばならなくなつた、しかしてこのまゝでは取引に多大の支障を來たすことゝなるので、二十一日の京城組合銀行會に米穀業者久太郎氏が出席して問題のいきさつを述べ、鮮航外の船積に融資を求めたが銀行側は鮮航以外の船荷積みには絶對に融資せぬとすれば、米穀業者にとつては大打擊で運賃値上げ問題で譲歩を見たのが今や爲替問題で苦しい立場に立つた譯である

植桑の好機
當局は奬勵
殖産局　植田蠶業主任談

本年は糸價暴落の爲に近年稀なる繭價安であつたしかして其の暴落の原因が爲替關係とかその他種々複雜なる經濟事情から來てゐるらしいが併しその大半は製絲家が許金融の途を投げ出した結果であることは今更言ふまでもないそこで政府においても之が救濟策を講じ蠶家の安定を圖りつゝあるから早晩相當の價格を維持されることゝ信ずる元來不況時代に桑を植ゑるのが最も安全である殊に桑の如きは今植ゑたのが今直ぐ利用出來るといふ譯ではなく少くとも三、四年を要するから現在の如き不況時代に植ゑておけば丁度好況時代に役に立つやうになるのである殊に今年は桑苗が比較的安く鮮內産の上物（番桑接木）が一本二錢乃至二錢五、六厘で種類ものが二三厘高である。それに補助金があるから實際養蠶家の手許から支出する金は僅か一錢五、六厘內外である、斯の如き時期に桑苗を補植し肥培管理を周到にして置けば利益は間違ひなく來るべき好景氣に備へるのが養蠶家刻下の急務である

鮮內洋灰需要增加
と供給分野

鮮內のセメント需要は逐年增加の趨勢を辿り十二年の大震災には一躍年八十五萬樽を示したこれは例外としてもその後漸次堅實な需要增加を見たが、最近産米增殖計劃、鐵道網計劃の進捗、水利組合の設立その他道路改修、水力電氣事業の勃興等によつて昭和元年度の需要は八十八萬樽と新記錄を示した年別需要量左の通り（單位千樽）

八年	二六〇	十二年	八五二
九年	三〇三	十三年	五四八
十年	五一八	十四年	五二二
十一年	六一六	元年	八八〇

而して此の供給會社別は勝湖里の小野田セメント工場（九十萬樽三割五分擔當）品が五割を占め、殘りのうちの五割は淺野セメント、殘部は全部日本宇部の供給となつてゐる

小野田の洋灰增産計畫

內地セメント界は不況で二週間の余剩觀が擡頭してゐるが、朝鮮では最近セメントの需要が著增したのでこれに備へるため小野田セメントでは咸南文川郡川內里に優良な原料山を發見したのに刺戟され直ちに工場設置を目論見目下地盤中である、これは昭和三年度中に年額五十萬樽の生産が出來る事となる筈であるが、小野田セメントでは此の外現在勝湖里工場の年生産能力九十萬樽に加へるに回轉窯一基を增設して卅萬樽の增産計畫を樹て居り、明年夏までには完成の豫定であると

大荷主の諒解を
今後の鐵道局

運送合同の根本精神は大體に一致してゐるので一驛一店の縱斷合同は實現の可能性が濃厚の方だとも觀測され、而して、殘る問題は大荷主の合同反對緩和である、とされてゐる卽ちこれ迄の鐵道當局としては大荷主の大反對に對し合同の利益を積極的に說明しやうともしなかつたが、今後は運送業者と鐵道當局とが大荷主にも小荷主にも有利であること、取扱料金は公定料金によつて從來よりも一層低廉とすること、取扱振りも鐵道當局が或る程度まで鐵道の仕事を任かすのであるから從來に比し比較にならぬ程嚴重に監督して取扱ひの横暴不親切を絶對になくするも又荷主側の利益を合同によつて受ける運送業者の利益よりも大きくする意嚮を持つて居る等諸種つゝめの宣傳と諒解を得ることに努めることにするらしい、尙合同會社實現と共に公定料金を實施する細節を整へる模樣である

海外競爭品見本蒐集額

【東京電報】商工省では貿易振興の見地から海外市場における本邦品の競爭的地位にある商品の見本蒐集に昨年度から着手してゐたが本年度においては更に本邦品の新規販路たる東亞、南米、南洋、南支方面の各市場における該見本品の蒐集に力を入れることになり之が蒐集を該方面旅商隊商隊に委囑することになつた、その蒐集市場及蒐集品金額は左の通りである

	金額圓
▲南支南洋市場	
一、食料品（罐詰其他）	一五〇〇
一、袋物	一〇〇〇
一、首飾、釦類	一五〇〇
一、置時計	一五〇〇
一、硝子製品	一五〇〇
▲埃及中米南米市場	
一、寶藥	一五〇〇
一、衛生材料	一五〇〇
一、絹織物	八五〇
▲中米市場	
一、陶磁器	二〇〇〇
一、綿織物	四〇〇〇
一、セルロイド製品	二〇〇〇
▲南米市場	
一、英大小編組	三〇〇
一、玩具	二〇〇
一、醫療器械	七五〇
▲伊國瑞西市場	
一、帽用眞田	一〇〇
合計十五點	三千九百圓

運合小委員會
▽…第三日

運送合同準備小委員は二十一日午前十時半より朝鮮運輸計算會社樓上で開催、先づ驛川入運送取扱案各店別營業收支及貸借調査方法につき審議し午後零時半休憩した

米國の船舶賣却決定

【ワシントン電報】米國政府船舶局は政府所有船舶四十八隻（オレゴン、オリエンタル汽船會社運轉の十隻を含む）を賣却する案につき二十一日最後的決定を見た

平元西部線
一部營業開始

かねて建設中であつた平元西部線の西浦倉人場間は此程竣成敷設を完了し十一月一日より一般運輸營業を開始することゝなつた而して當城驛易停車場では旅客手荷物小荷物附隨小荷物及一般貨物を暖山店兩驛停車場では特に指定した區間に發着する旅客手荷物附隨小荷物に限り取扱ひを爲す事となつた

局線中旬荷動

十月中旬の鐵道局線內貨物輸送總量は十萬七千八百十屯と前旬に比して一萬一千百四十屯、前年同期に比して一萬三千百十五屯の何れも增加を示した右は主として新穀の出廻りに伴て穀類の六千屯增加石炭の一千屯增加を見たのを始め各品共一般に多少の增加を見今後も次第に出荷期に入りつゝあるので漸增するものと觀測されてゐる

平壤府營電氣成績

平壤の電氣府營は、買收後すでに七ケ月を經過したが、その收入二十一萬一千圓支出十二萬二千圓で差引九萬圓の益金を擧げ、最近電氣事業公債利子の支拂ひを終つた平壤府は將來營業の延長計畫を樹てさきに大同橋の架設と共に十四年八月船橋里線の完成を見たが今回本年度廿二萬五千圓を起債して更に船橋里から寺洞に至る三マイルの新線工事に着手した、而して本線興林里の複線工事に着手すると共に客車十輛貨車三輛並に撒水車一輛を新たに購入し總車輛を二十八臺とすることにした、これがため輸送の圓滑を圖りこれに伴ふて變電所に四百キロの水銀整流器を增設したので、本年中に擴張計畫の完成を見る筈である

川內里鐵道運輸開始

咸南川內里間の鐵道川內里間二マイル七分の鐵道は全部出來上り鐵道局において借り受け十一月より一般運送營業を開始することゝなつた

精米業合同總會

朝鮮精米組合、京城米穀商組合、朝鮮穀物仲立組合及び京城穀物仲立組合の總會は本月廿六日午後三時から明月館本店で開催のこととなつた、附議事項は左の通りである▲同組合併合に關する件▲規約改正の件▲役員選任の件▲其他

釀造場品評會

京畿道は來る十月廿六日より廿九日まで主要地で市販釀造品の品評會及醬油品評會を開催する

殖銀松汀里派出新築

殖銀松汀里派出所新築は一萬七千五百圓で光州新安保氏に落札竣工期限は來年四月となつてゐるが殖銀側では今年中に引移りたい希望である

商況

ゴム目先強調

ゴムは京城廿一日またもや一錢高の八十一錢と前日から一錢高となり、強調を續けた、大阪は直積なく引合にロンドン、ニユウヨーク共に在荷增加である、從つて依然大勢として大した昂騰も望めぬとも觀測された

洋紙ボンヤリ

洋紙類は需要期に向つてゐるに拘らず一般市況ボンヤリで相場は模造十七錢印刷紙上物十八錢五厘中質十六錢五厘ザラ紙一圓四圓二十錢上物五圓と依然變らなかつた、而して目先は好轉は望めない模樣であつた

亞鉛引板硬り

亞鉛引板は需要一段落を告げたが相場は品不足で仁川沖渡し平板家印一圓六尺物八十三錢七尺物九十七錢五厘八尺物一圓七錢五厘と前日に比し各品に一錢方の低落を示したのに過ぎなかつたしかして目下在荷少く手合せも皆無の商狀である

京城手形交換高

枚數　三、四五三枚　金額　一、五七〇、〇五七、四五錢

取引停止

▲京城旭町一ノ一　菅野節之助▲本町四ノ九八　高橋將勝

鮮銀帳尻（二十日）（單位千圓）

		比前日增減
發行高	八四、八一九	增二、三九一
正貨準備	三五、四九二	增一、五六七
保證準備	四九、一二七	減 八四一

日銀帳尻（二十日）（單位千圓）

		比前日增減
發行高	一、二六六、三七九	增 二〇
限外發行	三三、八六七	同
貸出高	六八〇、四六六	增 一一六

東京コール（廿一日）

翌日拂	六厘	一錢一厘
無條件	八厘	一錢一厘
月越	一錢二厘	一錢五厘

對外爲替（鮮銀建値）　廿一日

倫敦	一志十片八分七
紐育	四十六弗十六分七
上海	七十三兩八分五

海外經濟電報

倫敦銀塊	二五片一六分一三
紐育銀塊	五六仙四分一
英米爲替	四弗八七仙四分一
日米爲替	四六弗八分五
米棉	一圓五十錢安
印棉	一四弗十二錢高
スチール株	一四六弗十二錢
アナコンダ株	一四六弗十二錢安

株式
弱含み

前場　阪地安步々主力株軟調氣味に見えたが引續き買方手仕舞の賣物出で一段下げ大新八十七圓六十錢臺と崩れて不安に打止めの商狀であつた最終値比較▲京取十錢高▲鐘新十錢安▲大新九十錢安▲東新一圓十錢安

後場　前場不勢のあとを承けて京取四十錢安の二十四圓二十錢大新七十錢安の百八十七圓五十錢鐘新四十錢安の八十七圓止まりで始まつたが東新は四十錢安の百六十四圓で往來したが一氣にも下げ兼ねて小往來裡に大引　最終値比較▲京取四十錢安▲鐘新六十錢安大新四十錢安▲東新一圓四十錢安

賣込ませる段

相場は底堅の鍵を作らうとしてゐる。下放れるものとすると今日の後場からあすの前場にかけてがくるべき者である。大新は八十七圓臺に押し東新市六十圓臺を今にも割らんとする振合で、この場合ひから落込んで最安値に回合せるとすれば當然今一段の下値をうかがつて來なければ納まらぬ振合とみつたが、さて下迴るものでもないが之と云つて五圓方の高下で七圓方は引落さうといふ氣構へである。然し是れには少しマバラが賣越つて來なければならぬ筈であるが今賣あたりはまださうした氣味は殆くなく前場引値において大新は四十錢方下に止まるといふ振合であるだけに低落する傾向があるだけで依然浮動相場の夢保合といふ氣味を脫せぬものと見る。目先は勝負をすべき相場ではなくし

大新の步調

昨日三日の軟調を承けて大新は九十四圓大臺を割つてゐたが今前場に八十七圓五十錢安値を附けた、足取りから見ると大新は頭末の買物出動相場は五圓方の高下に二回自己當込しに陷つて後日の下値を引いた恰好となつた。分岐點に近づいた格好である。このまゝ上向くとして賣込み得ぬとは見取りではないが却つて後日の下値を見てから上げ足をとる事となる。周圍の狀況から推して今一本擦り下げてから上げ足を取るのが自然のやうに思はれる。これ以上は罫線に即しての話であるが、要するに相場は漸く回合みとなつた以上、目先或は下放れの場面を見せるのではないかと思はれる。而して場面はその下放れ下押しの程度を見極はむべき順序となつて來た」

代引異動少し

鐘新が強硬的に逆日步を附けたほかは大新が代引百七十枚を減じ東新が株不足四十枚を增したゞけで大した異動はなかつた

手口と出來高

今前場出來高は京取二十枚鐘新八十枚大新四百十枚東新二百九十枚合計八百枚であるが手口としては之と云つて筋立つたものはなかつた、先づ大新に新田、成清の買が目立ち相手目を避き東新の正崎買が目立つてゐた位でその他はマバラの商ひであつた

主要本玉調

京取株　建玉一五九〇枚內建玉二〇〇枚代引七〇枚▲買方新田四七〇〇金秀三〇〇洪二〇〇白井一八〇京證外二店一七〇▲賣方田友四五〇正崎一九〇古川一七〇松山一五〇金秀一一〇

[illegible]

期米
籾玄米安にヂリ安

前場　今朝は阪地高を入れて先限二十四圓五十五錢と手堅く寄附いたが籾及び玄米の續落に嫌氣多く伸び悩みしながらヂリ貫つて十六錢と押し十九錢と不勢に打止めた

後場　寄附は先限二十三錢と一步調を辿つたがアト次第に二十六錢引づつて四圓五十九錢と引締り稍下げ止まりの商稍である

前場安の原因
現物筋の賣纏ぎ

正米は籾安のために一時の前期に比べて著だしい暴落を告げたが現在は相當少い方で、だゞ東安へと漫厚の賣急を示したまゝに因つて前場の賣方は下手と誤つたものと思はれる。所で籾の六錢七八厘見ると玄米の先物にかけて採算して値頃の賣物は矢張り少い方で、たゞ朝仁川市場が不勢をたどつたのもまとして之等に賣物の影響に因るものと思はれる。而して事情が斯の如き狀態であるから、これらの賣物が悉く賣米化するかどうかは今後の需要とすべく見込であるから自然この種の賣物筋も一層加重されるものと認められる

小口賣が目標

現今は正米が無より有に轉ずる場合の現象とすべく遙かの要米にも價値を崩される事は已むを得ないが然し正米安を眺めた定期が共倒りに

阪地の俵括り

今朝阪地からの入電に依ると買方主力は當限に一萬五千石の俵括りを目すと同時に中先に對しても套細的に買進む爲め北國筋や郎館筋の大賣物も利目薄く逃堅き商狀であると

阪地事情一斑

前場阪地から歸仁した某氏は曰く今度は彼式に對する用事で往つたので米に對しては餘り調査しなかつたが聞く所によれば私が阪地滯在中潮先が朝鮮筋の買物として賣る貫りたと云ふ噂であつた、一面には是れは當目己の買進みだとも云はれて居た、阪地では朝鮮筋が克く賣ると云ふので小口筋がそれに雷同して賣る向多く從つて地場は外節兆仙の大手筋も悉く押目狙ひに變つて居る狀態である、作例は關西三方何所も未だ刈入れに着手してはゐない又朝鮮としても京釜線は大づ一分位の刈入れに過ぎない狀態であつた

各店俵合せ（單位百石）

當限賣方	丸イ一〇▲カネ太二▲丸マ一
同　買方	丸五二▲丸マ二
中限賣方	カネ太二▲丸マ四▲丸イ一
同　買方	丸五八▲丸マ四▲丸イ一
先限賣方	丸六七▲丸大二▲丸五三
同　買方	丸八九▲丸五三

正米
處分急ぎに續落

京城　手持品處分急ぎ姉ずヂ一六七十錢安値一丸キ二等二十圓四〇

つよきよわき

株式　相場の地合はちよつと馳合みとなつて來た。かうなつてはじめてうれるといふもの。
△みんながうる氣になつてはじめて賣込ませることも出來るといふもの。
△長轉かへつて窮地に陷る爬は禁物である。買方としてはこの瞬を離れてはならない。
△氣は妙なおせつかいをしないやうに。相場とダダッ子とは類
期米　問題の仕掛に腰を知るべし
△この上は各投資が協力一致で市場の沈滯を打開するといふ段取りである。
△時に相場は又保ち合つてしまつた。どうで値頭が安いから一層下げまいがからして保ち合ひつたあげ句は又正米安で叩かれるのでないかといふ向きもあるが然し空も掉子も賣殘うてゐる事から推すとこれ以上人氣に響かうとする者もないものである

株式（廿一日）

京取長期

	寄付	前引	後寄	大引
先限	二〇	二〇	[illegible]	[illegible]
京取短期	[illegible]	[illegible]	[illegible]	[illegible]

大株長期 / 大株短期 / 東株短期

（各銘柄の寄付・大引・高値・安値：京取、鐘新、大新、久原、東新、仁取、同新、安取、朝鉱ほか　[illegible]）

實定と日步

銘柄	實定	日步	代引
京取	[illegible]	[illegible]	[illegible]
新取	[illegible]	[illegible]	[illegible]
新鐘	[illegible]	[illegible]	[illegible]
新大	[illegible]	[illegible]	[illegible]
新東	[illegible]	[illegible]	[illegible]
新仁	[illegible]	[illegible]	[illegible]
新同	[illegible]	[illegible]	[illegible]
取安	[illegible]	[illegible]	[illegible]
新朝	[illegible]	[illegible]	[illegible]

出來高

期	出來高	累計
長期	一〇二〇枚	[illegible]
當日	[illegible]	[illegible]

期米（廿一日）

仁川

（前場・後場 一節～七節 當限・中限・先限 [illegible]）

安東株式

	前日	昨日
當限	[illegible]	[illegible]
先限	[illegible]	[illegible]

群山・大阪・東京・兵庫・下關・桑名

（各市場寄付・大引・高値・安値：[illegible]）

大阪綿絲・大阪株花・橫濱生絲・前橋乾繭・毛絲

（寄付・大引：[illegible]）

鮮內現物穀良郡・鮮內延べ

（[illegible]）

京城穀物組合建値

▲外米の、ミートン二三、一〇▲粟、滿州一一、四〇▲新一一、六〇▲小豆一〇▲四平街一〇、九〇▲北滿一〇、五〇▲小豆六〇▲粟（新）一一、九〇▲大麥（新物）、南鮮物八、五〇▲北鮮物六、二〇▲綠豆（新）一八、一〇▲胡麻三〇、二〇▲荏子（新）二四、六〇▲蕎麥（新）二、〇〇▲高粱九、一七、一〇▲小麥（京畿）一一七、三〇▲一等白米二三、五〇▲蕎麥特白三六、〇〇

東京深川在米　二十一日

現在高は九萬七百十五俵と前日に比べて二千七百九十五俵の減少である

大阪在米激增　二十一日

現在高は內地米	三五九、〇六七俵
朝鮮米	一五三、二八四俵
其他	三七八、五六三俵
合計	八八七、九一四俵

で前日の在高に比して一萬四千九百二十二俵の激增を示したこれは鮮米肥料品の入荷激みに因る」

阪地商人氣迷

【仁川電話】今朝阪地某現物商からの入電によると過般來の阪地方の白米安は一の朝鮮方面からの賣出しによるものであるが、朝鮮某店からの入電によれば大阪沖の三十一圓五十錢賣を報じて來た半面に或る精米所からの三十圓で賣附に來るなどのこともあり、ため同地の商人は悉く氣迷ひ必需口以外は全然買見送りの狀態であるといふ

仁川

丸キ白チ三等二七圓五〇四等二六圓三〇十二月斷手渡し二四圓五〇十一月同上二五圓十月米物一六圓五〇數一斤六錢八厘一等白二九圓、大豆長湍、汶山一六圓五〇水原一五圓八〇平澤、天安一五圓五〇海州一四圓八〇錢見當であるがいづれも買方の見送りに人氣不良である

株式現物專門　大原現物店　電話一九三番

株式　古川陸治商店　京取市場仲買人　京城黃金町二丁目　電話一三〇〇番

荒浪地獄　一〇四
悟道軒圓玉　述
藤井鶴逸　畫

吉吉が命だけは助けてやつてくれといふと、五郎兵衛はさうか、デハ耳と鼻を剥いで助けてやらうヤイ女、汝えは猪抜けてゐるから聽いこともする、面の造作を取つてやるからこの後は悪い了簡も出來めえ、ソレ宜いか」脇差を引抜くと五郎兵衛ツカ〳〵とおそめの前に來た五「さア、面を上げろ」といひながら頸に手をかけるとグイツと顏を上げ、脇差を取り直すとサツと鼻を剥いでしまつた、顏の造作を變へるには鼻を取るに限る。顏の格好がわるくなる、どんなにおそめが美人でもこれは、フーツと聲を上げました、すると今度は氣絶してゐる鐵五郎の鼻も剥いでしまつた、ついでに左の耳も剥ぐ、その痛さで鐵五郎はハツと氣がつき、これもアーツと聲を上げた、所へ表の方へ遊びに行つてゐた子分が歸つて來て下女のおとりからこの話を聞き驚いて座敷へ來てみるとそこには五郎兵衛と吉吉がゐる、前には顏を血だらけにして鐵五郎と

おそめが倒れてゐました、子分はあつけにとられてたゞぼんやり立つてゐるばかり、その時五郎兵衛が早く醫者を呼んで來いといひつけた、そこで子分が醫者をつれて來ましたが、一通り治療をさして五『さア〳〵早く出て行け、これから惡心が起こつたら面を水に映して見ろ、悪いことは出來ねえと自分に意見しろ、ソレ小遣ひだ持つて行け』と十兩與へました『フヽ、親分有難うござんす』といつたが

殊勝な挨拶があつたものです、紙で鼻を押へた二人がヒヨロ〳〵出て行く後姿を見送めて先づ厄病神を追ひ拂つたとこゝで改めて酒宴を開きましたが、さアこの事があつてから吉吉の顏は一層よくなる、今では猪と五郎兵衛の跡をついだも同然で人々は吉吉を若親分と尊敬するやうになつた、するとこの土地に吉吉がゐられぬやうなことになつたといふは、九郎右衛門が丸屋でゆすつた五百兩のことから足がつき、[illegible]

らとしました、この事は直ぐに江戸の公儀へ知れて火つけをしたばかりに九郎右衛門は能くさへ逃れることが出來た、しかしこの醫者を取逃がしては大阪奉行の一世の恥辱と、ここで人相書の手配をしていよ〳〵詮議がきびしくなるとこの賊が武佐から水口邊に入り込んだらしいといふ噂が立ち大阪から役人が出張して調べることになつた、五郎兵衛はこの邊きつての顏役ですから、前以てその知らせがある、なほイザといふ時は子分の者の手を貸すやうにとの沙汰、これを耳にした吉吉は最早一刻もここにゐることは出來ないと思つた、それは土地の役人が調べに來るなら何でもないが大阪奉行の手つきの者が出張して來るとあつては危險です、どういふ所から惡事が露顯せぬとも限らぬ、そこで直に江戸に走らうと思つたが、早くも大阪奉行からの達しで街道を先に逃がさぬやうにと道々の宿場には嚴重に見張りがついてしまつた

してみれば江戸に行くことも出來ない、そこでこれは一層大坂に引返さうと決心しました、これは次第によつては十右衛門の跡をうかゞひ、七郎兵衛や大次郎を斬り、たその怨みを返しその上で自分も生害を遂めてしまふつもり、時しも三月九日の夜の四ツ時分、五郎兵衛には今まで世話になつた禮とこれから江戸に行くといふ斷りを述べ、夜に紛れてこゝを立つ支度をしましたが、明け方までに大津まで來てしまつた、最も陣笠打ちや泥棒に追ひかけられた時に困る、こゝまで來て大阪の方の容子を探ると詮議はいよ〳〵嚴重で、出る者も入る者も一々調べなければ通行は許さぬといふ、然てみればこれは大阪にも迂闊に入ることも出來ない、そこで百姓の姿となつてその日の夕方までに伊丹の方へ入つて來た、何で吉吉がこんな所へ來たかといふと伊丹には酒造家の馬士といふものがある、これは年中酒樽を馬の背に付けて大阪へ出すが、他の仕事をせず、ところ年中稼業になつて行くといふ、この馬士の中に以前九郎右衛門の手下であつた者が大分ゐる。それゆえ吉吉はこれへ觸つて來た

佐々木　胃腸病院　京城明治町二丁目　入院隨意　電本三八七三　一七一六

京城日報

毛絲編物展覽會號

主婦之友

十一月號 昨日出來

新刊毛絲編物誌上展覽會

赤坊用、男兒用、女兒用、女學生用、婦人用、男子用一切の新型を集めました。ぜひ御覽ください

連れ子で再婚に成功した夫人の經驗

未亡人の再婚に際して最も困る問題は連れ子と實子の扱ひ方であります。一番惱む問題も連れ子を如何にすべきかであります。『主婦之友』愛讀者二人の家庭の經驗は、これから再婚せんとする方や既に再婚した方への絶好の參考であります。

△金持になるか否かを豫知する祕法
△妻よ！斯んな場合でも妬く勿れ
△獨身生活に惱む婦人の告白
△愛兒の躾け方祕訣百ケ條
△女中から女學校長に出世した婦人
△東京で身を過つた文學少女の懺悔

（戀愛小說）空の彼方へ（吉屋信子）
（戀愛小說）光の翼（福田正夫）
（史材小說）聖火燃ゆ（生田蝶介）

（女優情史）女優嘉子（岡田耕平）
（感覺漫畫）幽靈の貞操（田中比左良）
（漫畫漫文）緣談・見合（河盛久夫）

最新流行の毛絲編物集

實物寫眞五十餘種　編方紹介廿五種

今年の毛絲編物の流行は非常なものです。それだけに今までにない珍らしい新型や編方が澤山出ました。十一月號の『主婦之友』には新流行の毛絲編物全部を美しい寫眞で發表し、その編方をも詳細に説明しました。子供物も大人物も、これさへ御覽になれば自由自在に編むことができます。是非御覽ください。

△赤坊用の新型ケープ（石藤壽子）
△和洋兼用新型ケープ（岸本菊子）
△新型ベビー服一揃ひ（高間ふじの）
△新型チャンチャンコ（岸本菊子）
△三四歳男女兒兼用服（堀谷蝶子）
△ブルーマー附女兒服（高木美代子）
△五六歳向きオーバー（高間ふじの）
△五六歳向きの男兒服（高木美代子）
△六七歳向きの男兒服（江國春代）
△六七歳向き男女上着（柴田たけ子）
△八九歳女兒オーバー（石藤壽子）
△十二歳女兒オーバー（江藤春代）
△十四五歳用女兒上着（竹内壽子）
△男子用半スヱーター（石藤壽子）
△女兒防寒スヱーター（佐伯周子）
△スポーツスヱーター（石藤壽子）
△女學生用ジャンバー（佐伯周子）
△男女兒兼用通學帽子（高間ふじの）
△五六歳用の男兒帽子（高木美代子）
△紳士向きのチョッキ（有馬さと子）

△乃木大將夫人靜子（德富蘇峰）
△天理教々主夫人訪問記
△移轉の多い勤人向き住宅

肺病の自宅療法實驗記

死の宣告をうけて卅年間生き延びた人の珍しい實驗談（高山流水）

△難病も自然に癒る自健術
△秋に多い脫け毛を防ぐ方法
△素顔のやうな白粉の化粧法

葱を食べよ葱は萬病の靈藥

神經衰弱、記憶力減退、不眠症、胃腸病、肺病、消化不良、リウマチス、脚氣等に特に効能著るしき實驗を詳細に發表しました。

△（川柳漫畫）夫婦氣質
△三十分でも出來る朝食
△一時間で出來る朝支度
△明治節の家庭祝膳料理
△十一月の晩餐物菜料理
△季節向きのお辨當料理

中流向きの模範臺所の設計

『主婦之友』の懸賞に當選した僅か一坪半の模範的臺所です。經濟で便利な臺所を建てたいと思ふ主婦の、見逃してはならぬ記事。

新研究の發表

夫婦の年齡で胎兒男女別を知る法

驚くべき新研究の發表であります。夫婦の年齡によつて、生れる胎兒が男か女かといふことを豫知する祕法であります。この方法を應用すれば、男兒でも女兒でも望むがまゝに得ることもできます。この方法だけは、ぜひとも心得ておいてください。

五拾錢（送料二錢）
▲半年分參圓廿錢　▲一年分六圓廿錢（送料共）

東京・神田・駿河臺　主婦之友社（振替東京一八〇番）

すき燒　鳥料理　水炊　本町三丁目　喜久家　電本三八二

更始一新せる
新オークランド號
コスモポリタン・シックス

熱心なる自動車愛用家は皆な新型自動車の出現を翹望してゐます。

コスモポリタン・シックスと名づくる最新型オークランド號は愈よ近く着荷します。

本車は全然ゼネラル・モータースの新製作品であつて前オークランド號とも將又同價格級の他車とも根本的に違つて居ることが一瞥のもとに解ります。

本車を『新オークランド號コスモポリタン（世界的）六氣筒車』と命名したのは、世界中如何なる國土、氣候道路、並びに交通狀態にも適合する新品質を具備して居るからであります。

此のコスモポリタン・シックスは新しい品質と新しい美と新しい經濟の具體化であります。

此の驚異すべき新型自動車の發賣披露の日を刮目して御待ち下さい。

日本ゼネラル・モータース株式會社

日本ゼネラル・モータース株式會社オークランド・ポンテアック特約販賣店
朝鮮中央及北部九道
W・W・テイラー商會
京城府太平通二丁目四〇（電本二八一三番）
營業所　元山　鎭南浦

秋季新學期開講

高等商業講義

內容見本無代進呈

東京高等商業學會　東京九段ビル（振替東京六四六九二番）

樂浪文化を象徴として新案せる優雅

平壤土産
樂浪萬詩
樂浪落雁
樂浪煎餅

下江黃金堂　平壤（電話二〇三番）

蘇峰　德富猪一郎著

大久保甲東先生

定價金貳圓

內容概目

◆第一章 生立より修業時代◆第二章 公武合體運動時代◆第三章 幕府討滅運動時代◆第四章 維新政府統一時代◆第五章 明治政府振興時代（一）◆第六章 明治政府振興時代（二）◆第七章 明治政府振興時代（三）◆第八章 明治政府振興時代（四）◆第九章 明治政府振興時代（五）◆第十章 甲東先生の眞面目 以上百十九回

◆近世日本の産出したる經世的一大政治家、甲東大久保利通公の眞面目大本領を闡明し、併せて公を中心としたる維新中興史、明治政府建設の活歷史。

甲東先生は、舊幕府の破壞、明治新政府創立の殊勳者である。文久年間の公武合體より、慶應年間の大政返上、明治戊辰の武力解決、明治四年の廢藩置縣、六年の征韓論、七年の佐賀役、北京談判、延て十年役に於ける前後二十年に垂んとする間の大立物にして、其の過半は其の舞臺の中心人物である。著者は少小より甲東先生に傾倒し、茲に二十餘年間の研究を以て、其の蘊蓄を披瀝した。

其の資料は甲東先生の日記、文書、書翰、建白書等に原づき、更に其の政友、門下生其他より親しく聞きたる所に據り、著者獨自の史識史筆を以て千古必傳の此書を構成した。惟ふに甲東先生程世に誤解せられたるもの無けむ。本書は先生に絡はる誤解を一掃し、宛も雲霧を排して青天を見るが如く、甲東其人の面目本領、人物事功を發揮した。此書こそは、甲東先生に對する一大記念碑である。

◇最新刊◇

發行所　東京市京橋區日吉町　民友社　振替東京一三一〇〇

◎日之出赤蜻蛉印
漁網用撚糸
配縄用撚糸
ラミー糸各種
製造販賣

株式會社 森林商店大阪支店
大阪市東區北久太郎町一丁目四七
電話番號（三）一一四（本町）
特長 三九七〇番

御申越次第相場表御送附可申上候

湯によし
冬によし

ハミール

發賣元
三越呉服店
食料品店賣店ニアリ

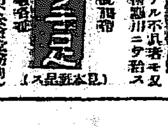

手袋足袋
專門製作 高野製作所

能率!!!

學業、事務、の能率を
増進させるのは
ホンの
一擧手の勞です
それは
ライトの御使用に依つて!!

ライトインキ

テキサスインキ本舗
株式會社 ライトインキ製造所
東京・大阪・京城

解散非解散は今何とも言へない
―初の御國歸りの道すがら― 田中首相の時局談

【大阪電報】廿四日山口に開く政友會中國四國大會出席を兼ね總理として初の御國入りをする田中首相は昨夜九時十五分東京驛發今朝米原まで迎へ時局問題につき意見をきくに

豫算＝各省にて要求額節約に努め而も能率增進と事業遂行に差支へないやうに考慮した結果三千三百萬圓以上を捻出したのである、近く大藏省の査定を了し來月初めの閣議に上程の筈で國軍大演習終了迄には來年度豫算の決定を見やう

休銀問題＝一般休銀中村井、中井其の他八十四の各行整理につきては既に調査を終り震災手形委員會を經目下預金者側と折衝中なれば、その終了を待ち昭和銀行と合併の事となら、其の他休業銀行も漸次調査を進めてゐるから之も遠からず震災手形委員會に附議される筈である近江銀行の開業に就いても當業者が昨日邊り上京し關係各方面と折衝してゐるから近く何等かの決定を見ると思ふ、十五銀行の單獨開業案も更に作成され日銀が如何なる程度までその價値を處理するかに就いても大體の腹案が決定したものと思ふから之も略ぼ目鼻がついた譯である

外交＝目下支那と露西亞の外に云ふべきことはないが山西、奉天の戰爭も最近の衝突を以て一段落となり結局奉天側が依然北京に頑張ること〻なら、武漢、南京の合同運動は纏まらぬ模樣だから今後の形勢は逆睹し難い、滿蒙關係交渉再開に就いては芳澤公使に曖昧な報告を與へ適當と認むる場合何時にても交渉を開始してよいと云ふことになつてゐるから遠からずその運びとならん、又露西亞との漁業協約は最近モスクワにて田中大使カラハン氏間に條文整理を終つたが日本政府はその調印前同打合せを要することあり田中大使をして交渉せしめてゐるからそれが纏り次第調印することゝなろう調印が濟めば政府は引續き通商條約の交渉を初める筈だドイツとの通商條約はまだ御批准が濟まぬが既に協結を了してゐる、ドイツの大戰後に於ける產業は實に驚くべきものがある、政府は之等獨露の經濟實狀を調査して我が國との經濟關係に資する爲め事業上の見識ある適材を派遣することは此の際最も必要であるから久原君を適任と認め派遣することゝしたのである

對議會策＝地租移讓其の他地方分權は從來の內閣から考慮せられた所であつたが我が內閣の時に於て漸く其の時機到來せりと思ふから之を議會に諮ろうと思ふのであつて之に對し野黨が反對せんが爲め反對するなら反對するなとは云へぬ、其の是非は國民が最もよく知つてゐる解散非解散は今から言ふことは出來ぬ云々

天皇陛下御消息

【東京電報】廿一日午前十一時四十分御召により[illegible]一日天氣晴朗でやゝ寒あれども[illegible]係についての御進講あり、又[illegible]長の御案內にて[illegible]その他の一部を御巡覽あらせらるな天皇陛下は廿五日[illegible]の大機動の終了を待ち還幸の途に就かせられ廿六日午前中に[illegible]御用邸に御着の御豫定である。

衆議會の解散は免れまい
安達民政黨總務語る

【下關電報】民政黨安達總務は鹿兒島民政黨支部大會出席の爲廿一日朝下關通過熊本に向つた、氏は語る。「政府の豫算編成方針で略政府の施政方針は判明した、今度の議會は施政演說を聞かずとも批政綱出して正面から攻擊するに十分である、併し政治家の道德上一應施政演說を聞き之れに質疑を爲し不信任案を提出して政府に肉薄することにならう其の時期は二月上旬頃であらうが勢の赴くところ解散は免れまい、來るべき總選擧には政府の干渉のお手際も判明し地盤も確然としたから新有權者四百萬人の新興勢力が我が黨のものであることは疑ふ餘地がない云々」

上山さんがまた問題に
政府を蔑ろにしたと

【東京電報】來年度豫算編成につき上山總督は草間財務局長を上京せしめたまゝで政府の諒解に[illegible]より淺利警務局長を廿六日頃東上せしめる事となつてゐたが上山總督は廿一日朝に至り朝香宮殿下御旅行地に後藤長官を隨行せしむるとの理由により上京せしめず豫算編成延引の際は改めて上京せしむべしと田中首相にあて電報し來り政府側は上山氏の態度は政府の威信に關する事重大なりとし首相の歸京を待ち具體的對策を講ぜんとしてゐる

溫井里ホテルから山龍館で九龍淵に向ふ大倉翁と安邊川の渡船場で自動車の儘渡る大倉翁

山西軍總退却懷安に立籠る
山西奉天の戰鬪も先づ一頓挫の模樣

【天津廿日發】張家口から十九日歸來した某邦人の談によれば山西軍は形勢不利と見て十二日から退却し極めて靜かに秩序よく十四日までに全く一兵をも存せず撤退して懷安の線に引こもつた、この線からは一帶山岳で山西軍が本氣に防禦する事となれば五、六萬の軍隊で短時日では到底突破する事は出來ないこの方面の山西軍の主力は懷安にあり徐ろに京綏線方面の戰況發展を保つもの〻如くである なほ奉天軍の大部隊は未だ夏服のまゝで居る全線から最近負傷兵が送られてゐるがこれ等は酷寒のため凍傷に罹つたものが多いと

直魯軍定州に迫る

【北京廿日發】某方面に達した情報によれば直魯軍は十七日すでに中牟を占領し定州に迫りつゝあり

法王の俗界權回收反對

【ローマ二十日發】イタリー、ファシスト黨は公文を發してローマ法王がかつて有してゐた俗界の權力を回收することに反對した右決議は法王の俗事上の主權並に小國家創設の要求と、特に相容れぬものでカトリック教に對し重大の影響あるものとされてゐる

漁區の指定
解決の曙光見ゆ

【東京電報】日露漁業協約は過般調印を了したが二十五工場に附屬する五十漁區およびロシヤ國營漁區の指定の決定につき日本側は正式調印前に決定すべしとしロシヤは調印後細目協定をなすべしと主張し一致點を見なかつたが最近ロシヤは便宜解決條件を提示したから來月中に解決の見込みである

鐵道省漸く改良に着眼
十ケ年繼續事業で軌條の敷換をなす

【東京電報】鐵道省は昨秋山陽線の特急列車顛覆事故その他の列車事故に鑑み鋭意研究中であつたがいよ〳〵明年度より十ケ年計畫で總額六千五百萬圓を以て購入鐵道全線にわたり運轉盤と列車運轉回數に應じ百ポンド、七十五ポンド、六十ポンドの軌條と交換することゝなつた百ポンド軌條區間は九百七十マイル、東海道線、その他山陽線奧羽本線の一部と電車運轉區間、七十五ポンド軌條區間は二千二百二十一マイルの重要幹線、六十ポンドはその他の重要線六百三十マイルとなつてゐる

五分利國債發行條件
キ號借換の分

【東京電報】キ號國庫債券に借かふべき第四十三回五分利國庫債券發行條件左の如し

一、發行額九千萬圓

一、發行價格 額面金百圓に付金九十五圓廿五錢、利廻五分四厘九毛、乘替歩合 額面百圓に付九十四圓七十五錢、利廻五分五厘五毛

一、償還期限 昭和廿二年十二月一日

一、利率 年五分

皇后陛下御見舞
四內親王樣が

【東京電報】朝香宮妃允子內親王、東久邇宮聰子內親王、北白川宮妃房子內親王、竹田宮妃昌子內親王の各內親王殿下には御留守居中の皇后陛下御見舞のため廿一日午前九時廿分前後して赤坂離宮に御伺候あり御內儀にて皇后陛下に御對面御挨拶ありて同の上可愛盛りの照宮殿下、御生育著しき久宮殿下を御中心に御樂げに御語らひ遊ばされ茶菓の後十一時近くそれ〴〵御退出遊ばされた。

馮玉祥軍武裝解除
山東軍の壓迫で

【北京廿一日發】隴海線方面の馮軍主力は襄城、郟縣方面にあり突破にあつた[illegible]二十四兩軍の節圓を要し二十日全部武裝を解除された兩方面の直魯軍は全部で六萬約九萬であると

打通鐵道に日本抗議

【北京廿一日發】打通鐵道は十月十日竣工し支那側は十一月より開通すると稱してゐる芳澤公使は近く嚴重抗議を行ふはずである

立候補せず
グ氏再び聲明

（ワシントン廿日發）アメリカ大統領クーリッヂ氏がさきに大統領選擧には打つて出ないといつた言葉に對し世上で種々憶測が行はれてゐたが最近更に如何なる事情においても大統領再選には候補しないことを聲明した

南京側愈々唐に戰を挑む
南方再び亂れん

【上海廿一日發聯合】南京政府の唐生智氏免職と討伐はすでに十八日の蕪湖における馮興軍の攻擊に端を發してゐるが廿日軍事委員會で免職討伐を決定して程潜氏を第四路總指揮に任じ長江左岸の攻擊を擔當せしめ、李宗仁氏は長江右岸の攻擊を指揮し武漢軍に當たらしむる事になつたこの際唐生智氏と南京政府と事を構へば時局は一層紛糾するものと見られる

博物通俗講演會

一日時　來る二十三日（日曜）午後七時より

一場所　京城日報社來青閣において

一演題　京城附近の野菜に附着する寄生虫卵に就て　京城帝國大學醫學部教授 理學博士 小林晴次郎

男女性の決定　京畿道原蠶種製造所長 農學博士 梅谷與七郎

かむるちいの話　總督府水產試驗場長 農學博士 脇谷洋次郎

一聽講　無料

主催　朝鮮博物學會

後援　京城日報社

心を碎いた韓國公使時代
國際公法の使ひ別け
林男の懷舊譚（二）

モ一つ、これは國際公法の話だがおよそ二國が國交を斷絶した場合いよ〳〵交戰狀態に入る前には二國各々相手國のために守らねばならぬ一定の條項が國際公法上定まつて居る。ところで余が公使在任中明治卅七年二月五日日露國交は

斷絶 したのである。斷絶するや否や日本の主力艦隊は旅順を衝くの戰略であつた、事實艦隊に斷し直接には斷知しなかつたけれども斷絶にはあらかじめ承知して居た。その國交斷絶の翌六日の午前のことだ、釜山鎭海の電報は日本軍艦がロシヤの軍艦一隻を捕獲し他の一隻は港外に追はれこれ又捕獲されたもの〻如しと報じて來た。これは當然公法上異議のあるところであらう。しかし余は敢てこれをとがめず直に京城なる郵便局長を召致して『今後三日間電報の取扱ひを中止すべし』と嚴達し

同時 に日本政府への報告も一切しないことを申合せた。けだし釜山沖における敵艦拿捕の事實が國際公法上の問題などになつて主力艦隊の旅順突擊が手違ひになつては大へんだとおもんぱかつたからである。予はこの起りごとを以て學問は學問、事實は事實なりと信ずる外はないと告白せざるを得ないのだ。學者諸公の參考に資せられたいとおもふ。最後にモ一づ、これは伊藤公渡韓の經緯とでも名づくべきものか余は一つの豫定豫案を時の政府より委任せられ韓國政府と交渉したのであるが、しば〳〵成らんとしては破れ、成らんとしては破れたけれども結局日本の要求は遂せられ外交、財政、警務の

實權 を日本におさむることが出來た。しかしその實權たるや財政上の實權たるに止まり韓廷政府を[illegible]すことは[illegible]不可能なることが分つた。そこで余は不快をいだいて歸朝すると共に時の首相、外相を說き韓國を保護國とする大策を決定して置いた。けれども事頗る重大にして對外的にも對內的にも微妙な關係を醞醸されて居たので一切をつゝんで時期の到來を待つて居たのだ。余の歸朝後一年ばかり經つたことである。

逸す べきではない、[illegible]見たやうな韓國をしながらさく〳〵の陳情を唯はい〳〵と聽き流し過ごして來たのである。むろん[illegible]の前であつた。[illegible]日露役後ポーツマス條約締結後に來たのだ。もちろん之は在米中の小村全權に達した、小村全權は直に時の大統領ルーズベルトを訪問し日本の態度を告げると、彼れは即座に贊成と叫ぶ。時を移さず贊意は日本政府へ飛び來たつたのである。もはや躊躇すべきでないといふので余が渡韓の命を受くるの運びとなつたのであるが予はもり合せとなつたのである[illegible]。たゞこれを受諾するについては天皇陛下の勅諚を奉じて韓國皇帝陛下に致したいとの希望を提出した。それはよからんとの首相、外相の意見だつたので即刻閣議が開かれる。余は外相官邸で首尾如何あらんと待つ間程なく立ち歸つた外相のことばによれば

廟議 は勅語でなく勅使によつて伊藤公を派遣することに決した、しかし勅使には伊藤公をおいて他にはあるまい。これからすぐに伊藤公を訪ふて勅使に立つことをすゝめてもらひたいとのことと、さうかうして韓國統監は日本政府の保護國から日韓併合とまでなつたのである。」

かくいへば朝鮮の方々の中には不愉快な感を起す向があるやも知れませぬけれどもこれも自然の成り行きです運命なればやむを得ませぬ、たゞからして併合いたしました以上それは日本のためにも朝鮮のためにも幸多かれがしと願ふ外他意はないのでありますから、互ひに相攜へて共存共榮の

一途 をたどることを努めたい、日本政府に對する不平は朝鮮の方々にばかりあるのではありません、實に日本の內部にすら多すぎるほどあるではありませんか、余は內鮮兩者の中心からの共力を望んでやまない次第であります。」

男女の別はドウして別れるか
其の神秘を說く
梅谷與七郎博士

梅谷博士

男と女はどうして決定されるかといふわれ〳〵が知りたくて知られなかつた問題の研究發表が廿三日夜本社來青閣における通俗博物講演會で行はれる、講演者は斯道の權威、農學博士梅谷與七郎氏、博士はその要旨について語る

男女性は如何にして決定するかの問題は昔から喧しく

◇……**唱へ** られて來ましたが何れも生物學的に論據の薄弱なものばかりでした然るに千九百年遺傳學の原理メンデルの法則が再發見されて後、此研究は生物的に非常に進んで參りまして、今日は男女性の決定は、受精前に於て既に決定してゐるとの說が有力であります、即ち生物が各種別に一定數を示す各細胞中染色體（遺傳質の擔荷者）の中に性を決定する別個の染色體が含まれて夫れが男女の生殖細胞に依つて異つてゐること換言すれば父方が性に關して

◇……**不純** なる場合（昆虫、哺乳動物）と母方が不純なる場合（蠶、鳥類）とが在ることが分つて來ました、故に人間などは父方に小供の性を定める機能があつて母方には無いことになります、此說は遺傳學的にも、亦細胞學的にも確かめられて居ります、處が最近男女性の決定は受精後に決するとの說が唱へられて參りました即ち性決定の染色體は前說の如き質的よりも量的に而かも生理化學的に働き、其力の强弱に依つて性が定まる故に性が未だ定つてゐない時期に一方の

◇……**性の** 働く力が勝つ樣に導けば性の轉換が出來ることが一部の實驗に依つて確められました、故に此問題は今日性研究の興味の中心となつて居ります、斯く果して男女性の決定は人爲的に左右し得るや否やは實に重大なる問題で、將來の吾人の實驗が此の說を何れまで眞ならしめるか非常に興味あることであります、以上に就いて面白く詳しくお話いたす考へであります

運送合同は愈々目鼻つく
各委員會共議論はあるが大局は合同に一致

運送合同準備小委員會は運輸計算會社樓上で廿一日午後一時半より再開、假假金の基準となる驛出入運送取扱業者各店別營業收支および數量調べには左の諸項を報告することになつた

▲店名、店主又は代表者、資本金設立年月日、現在從事員、一日平均使用人夫數

▲差益計算、作業總收入、作業總支出、差益（大正十四、十五兩年度）取扱噸數及納金、小荷物、小口扱、車扱、鐵道納金（大正十四十五兩年度）

次で報告取纏め方につき協議の結果局側は各驛長の斡旋によつて報告せしめ、私鐵關係は各會社に京城小委員及び鐵道局の口添へによつて報告方斡旋を依賴することゝなり午後五時半散會した、なほ十九日來の準備委員總會及び小委員會は事每に意見衝突し容易に決定を見なかつたが、根本精神に於いて一致してゐるので、難問題も全部解決し運送合同はいよ〳〵目鼻をつけようとしてゐる

望月遞相西下

【東京電報】望月遞相は山口における政友會大會に臨席の爲廿一日午後九時十五分東京驛發列車にて西下のはず。」

駐日露大使佛國へ

【東京電報】本邦駐箚勞農大使ドブガレフスキー氏は二十一日午後四時外務省に出淵次官を訪ひ駐佛大使に轉任につき近く離任する旨および後任として現英國大使館參事官マイヌキー氏が代理大使として來任すべき旨を述べ暇乞をなし辭去した

陸軍部內に秋風立つ
人事行政整理のため

【東京電報】陸軍人事行政は退職資金額が過般の軍縮整理後頗る乏しくなり最近甚しく難澁を來たしてゐたがいよ〳〵陸軍人件費剩餘金中の[illegible]を退職資金に流用するに決した、即ち右によれば退職資金額は既卒年限時により多少の相違はあるが大將俸給月額の十倍で大將六千圓、大佐四千圓、少佐二千圓見當でこれを退職當時に比すれば約三分の一に過ぎぬこととなつたしかし右資金は年末賞與と同額目となつてゐる關係から今後陸軍の年末賞與額はいちじるしく減少する譯である。

總督總監の動靜

【東京電報】山梨朝鮮總督は來たる廿八日午前東京驛發歸任に決した爲豫算總監は豫算査定の大體終了するをまち歸鮮するが來年度公債增發要求もあり多少遲延の模樣である。

茶話

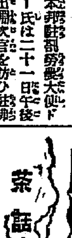

▲林權助男が朝鮮ホテルの歡迎會に臨んで觀歎を試みたる末▲朝鮮の人々の不愉快ならんをおもんばかつて▲余儀なき運命とあきらめる外はないといつた▲運命とだけでは人生の說明にはならぬから▲おれはあきらめぬといへばあきらめさせるよすがはアない▲といつて不平が正しいとも云へず▲正しい不平もあるが正しからぬ不平もあつて▲正しからぬ不平だらけになると半島の密は頭も上らひになる▲それでよいといへばそれでよいがそれでないといふ方が何ぼうよいか分りはせぬ▲いつちよいのはあきらめられぬとあきらめるにあらう▲その林男が金剛山を讃歎し曾遊の地かといへばさにあらずとのこと▲當年の公使時代遊山のひまを持たなんだからではなくその頃金剛山が今日ほど有名でなかつた▲いはゞ金剛山が文化世界には存在しなかつたのである▲ダイヤモンドマウンテンの光りを放つて九十一翁を引つけたのは▲さすがゴルドン夫人の慧眼に負ふ所がある▲西洋人に敎へらるゝは日本アルプスの例もあり負ふた子に敎はるつやうなもの▲占服は發明者の特權だから▲夫人の銅像が立つても何とも申さうやうはござらぬのだ▲これまたらねばならぬ▲心に不愉快な渦は立られたのだくひたらずんばあらず▲カタカナで一首どうぞと特記

……人……

◇亥井仲義氏（東津水利組合長）廿一日朝入城巴城館

◇金鍾培氏（忠北丹陽郡守）廿一日入城不知火旅館

◇杉浦本社編輯部長 廿一日夜發南鮮地方へ

◇畑本社販賣部長廿一日夜釜山へ

◇宮本信治氏（福岡公認列車新聞社社長）金剛山探勝準備のため廿一日來城

◇戶島福太郎氏（朝鐵監査役）廿一日朝入城備前屋

◇三浦東大教授 廿一日夜九時半入城京城ホテル

◇林權助男 廿一日午後十時五十五分退城

……會……

▲[illegible]水利組合 廿四日午後一時戰爭守備隊跡にて組合長[illegible]氏主催にて起工式を行ふ

雲岩水電は朝電と妥協か

全北雲岩水力電氣設立については東津水利組合側と多木粂次郎氏との妥協も大體成立を見一面水利事業の推移に伴ひ之が附帶事業たる水力電氣計畫を其の儘に放任することは不可能な狀態にあり且つ水利組合側の出願者に於ては資金難で外部の資本主を見出すにあらざれば困難な處から先月來朝鮮水電の野口氏に援助方を懇請中なりしが同氏も熟慮の上で何分の答する事になつてゐたが、技術員を同地に派し調査の結果將來の採算が採れそうなので野口氏も最近に至り御承諾とあれば提携しても差支えなしとのことで妥協の見込がついたので近く會社創立の具體的計劃を進めることゝなつた資本金は未定なるも多分五百萬圓であらうと

金融組合手數料引上
認可申請中

最近に於ける金融組合の殖產銀行媒介貸付高は九百五十餘萬圓に達して居るが從來金融組合では登記測量等手數料として殖產銀行より一件につき卅錢又廿錢と稱ゆる毎に五錢を徵して居たが今後は之を改正し一件卅錢を五十錢に廿錢を稱ゆる毎の分を十錢に引上げることゝなり本府に認可申請中の處指令に接することゝなつたのでその上は直ちに實施することゝなる筈である。

圖們鐵道車輛增備

圖們鐵道では每年出荷期に這入ると貨物が多くて到底運び切れない狀態なので本多出荷期に間に合すべく機關車二輛貨車三十輛を新規購入すべく之に要する資金八萬圓は借入れる事となつた

經濟

遞信省の海事銀行案成る

【東京電報】海運業者救濟策として決定した遞信省の海事銀行設立案は漸く成案を得、この程大藏省に回附されたが財界不況の折柄大藏省が之を承諾するや否やは疑はしい、併し遞信省は本案の實現に極力努力するとの事であるが、右原案の內容は大體左の如くである

一、資本金は三千萬圓（六十萬株）とし內千五百萬圓は政府が出資し殘りを公募とする

二、貸附は造船資金船舶運轉資金の二途に限る

三、貸附方法は創設銀行をして公稱資本金の約五倍を限度として債券を發行させ、造船資金には年七百五十萬圓、船舶運轉資金には年七百五十萬圓を夫々限度とし貸附く

四、利率、船舶抵當の造船資金は年四分、同運轉資金は年六分とする

帝國ビール債權者會議
原案不贊成

【大阪電報】帝國ビール第二回債權者會議は午前十一時より大阪東區實業會館に開催會社側より阿田社長、株主側整理委員大貝氏外五名出席、整理委員より原案について說明し午後二時より債權者のみ會合して協議したるも會社及び株主に有利な點多く到底原案を鵜呑みするは困難で相當議論があつた結果債權者側より特別委員として藤本ビル銀行湖池信託山口銀行入江辯護士安田銀行の五委員を擧げ改めて債權者側の案を作製した上來る二十八日債權者會を開くことゝなつた

◇株式◇

大株短期引跡

大新　八十七圓一（十錢安）

鐘新　百三十七圓八（十錢安）

久原　六十一圓五（十錢安）

東新　百五十九圓丁度（不變）

東株短期後場

寄附　大引　高値　安値

新東　[illegible]

東京現株

株新、銀新、鐘新、紡新、同新、電新、日石、東毛　[illegible]

◇期正米◇

大阪期米
崩騰原因

【大阪電報】大阪期米後場高の原因は株式筋、マバヲ手踏め買ひと地場强氣の狂烈な買進みに因る

鮮內延べ（廿一日）（後場）

▲釜山　寄附　大引　高値　安値　[illegible]

▲大邱　[illegible]

▲群山　[illegible]

各地期米後止

先限▲兵庫三〇五九▲下關二九六▲桑名夕堪十一番二九、九六十二番二九五▲名古屋二九、九五▲金澤二八七〇▲熊本二九、五八

大阪最終氣配六十五錢（一丁高）

大阪市中在米

【大阪電報】廿一日現在高は八十三萬七千九百廿四俵と前日の在米高に比較して一萬四千九百廿二俵の激增を示して居るこれは鮮米先約物の續々入荷に依る

大阪期米俵合

當限　先限　中限　賣方　買方　取組高石　[illegible]

市中米標準値

九々四等米　二六圓五〇

白米中等（百斤七）　二三圓五〇

七分搗一等白米　二九圓〇〇

仁川穀物出入（廿一日）

[illegible]

◇市況◇

橫濱生絲大引

當限　[illegible]

先限　[illegible]

京城魚市

[illegible]

京城日報

特殊銀行首腦と政黨人

一

特殊銀行の首腦者が政黨人又は政黨的勢力を擁ふものであつてはならぬとの純理的根據はどこにもない。何となれば從來かくのごとくして多くの失敗を繰返し來れるがゆゑに、將來も同樣なりと論斷することが危險だからである。むろん政黨人が首腦者たるよりも超黨人がそれに任ずる方が何となく安心な感覺を一般に與ふることは事實であらう。しかしだからといつて政黨人又はこれに似た者の首腦者たることを絶對にこばむ理由とはならない。要は當該人物の如何により適否は定まるのであつて、いやしくもこれが避せざる限り、政黨人にして却つて政黨のくひ物とならざるを保せぬ。否、うがつていへば從來の特殊銀行失敗けた經緯たる政黨人の首腦者あるによりて出來されたのではない、むしろ該銀行又は銀行家出身にして政黨に利用されたと見るのが至當なやうである。馬場氏が勸銀の總裁たることはこの意味においてわれ等がかつて觀察したるごとく妥當を失はぬとおもふ。

二

しかしながら馬場氏の總裁の妥當は、あくまで馬場氏の人物に於ける限りの見解であつて、馬場氏の政黨に屬するであらうところの政黨人又は政黨的勢力を考へ合せての立論では斷じてないのである。從つて馬場氏の總裁あるがゆゑに他の特殊銀行の首腦者もまたこれに任ずるに政黨人又は政黨的勢力を擁せんとする人物であつて差支ないとの主張は斷じて成り立たないのである。いひかへれば馬場氏の總裁が單一無難であるのは馬場氏の人物を信ずる以上、その適否をあげつらふの要だにないわけであるけれども、同じことが甲銀行にも乙銀行にも行はれ、しかも當然のこととして行はれ漸々風を成すの趨あるに至らば、問題は單一の觀測から綜合の營令に移り、內閣の政策を顧慮せんと試みずにはをられなくなる。偶然にしては余りにも必然性を持つてゐるからである。すでにその必然性を認識する限りは當然特殊銀行の將來の運命にまで多分の危惧をいだくの余儀なきものあるに至るからである。

三

特殊銀行の首腦者を一個々々として見るときは、一個々々として價値を定め得るのであるが、政黨の同一系統が進出するに至れば、その中の一人は單純なる獨立の一個ではなくして、ある政黨の一部として見なければならず、ある政黨の一員として存在するときは、一個々々としての價値をなす前にまづ一個々々政黨との位置關係をきはめなければならなくなる。きはめ來たりて當然類ふべからずとせば可なり、大いに疑ひを存し何處か類ふべしとするならばその疑ひを除く必要がある、除くといはんより寧ろこれに觸れないのを賢なりとせずや。こゝにおいてわれ等は敢て李下の冠を戒かんとする。決して私情のために當面者を誹謗し來るのではない、われ等の小心なる全體の政黨人又は政黨的勢力を背景とする人物のために謬りて思ならんとし、後事をして救ひがたき誤りを犯さしめざらんがために外ならないのである。

撫順地方の朝鮮人生活　（三）

水田事業の導火線

撫順　月野哲之輔

結語に換へて

一、發生的に見た水田事業に於ける朝鮮人の地位

滿洲における水田事業の沿革については何等確實なる記錄の徴すべきものはない。從つて現在のところこれが起原は不明に屬してゐる。しかしながら元來滿洲における中國人の常食が高粱、粟米等を主要なるものとしてゐるところから觀察的に考察しても、水田事業がこれ等中國人によつて勃發せられたと思考しうる些の根據もない。從つて、これが起原は朝鮮人の滿洲移住後である事は明瞭な事に屬してゐるが前記の如くよるべき何等の記錄も存在してゐないので的確さは期し得ないが、現在聞へられてゐる一般的のものに從へば

今より約六十年前鴨綠地方渾江の流域において移住鮮人の手によつて荒蕪地を開墾され試作されたのをもつて嚆矢としてゐる。恐らく事實に近いものであらうと思はれる。されど當時は氣候と水田との關係を經驗に附したため早霜の害に禍されてつひに失敗に歸し、これがため滿洲における水田事業は一時頓挫されるに至つたのであるが、日露戰爭後日本人の滿洲進出が漸次增加し米の需要又自ら喚起されるに至り、こゝに日本人によつて水田事業の開發を目論むもの又出で、次いで斯業に經驗ある鮮人農民にも支那人の捨て顧みなかつた低濕地を利用して水田の開發をなすもの相ついで起こつたのである。その起原においては明かに鮮人をもつて嚆矢としてゐるが、その後鮮人の滿洲進出によつてつひに滿洲農業として確定し得るやうに思惟される。恐らく論理上最も當を得た見解であらう。撫順においては明治四十二年大江德藏氏によつて、奉天においては同年酒井某氏の手によつてそれ〴〵試作せられたのである。爾來奉天の胡弘、鄭原等の配置或は滿鐵、關東廳等において試作された事はやがて滿洲における水田事業の導火線となつて現れたのである。爾來十五六年間、日本人によつて緒についた水田事業は朝鮮人によつて益々發達したのである。が、やがて中國人地主の牛耳によつて滿洲の水田事業はその實權を握らんとする傾向を示すに至つたのである。

發生的に見た鮮人の水田關係上の地位は大體において如上の如くであるが、水田の發達とともに移住鮮人も漸く多きを加へて、撫順地方においては一時、鮮人の白衣と水田とは恰も車の兩輪の如しと[illegible]

言はれるに至つたが、今や鮮人が遂へんとするが如く、先づ耕作する傾向を表して來た。實に由々しき重大問題として見て世の識者に顧へんとする所である。日本の食糧問題と密接不離の滿洲の水田事業、それはつひに中國人の手に收められて行くのである。

繪に添へて一筆

吉田初三郎

みぎひだり　玉女鐵蹈や秘藏し

私はかつて鐵道省より委嘱の、朝鮮鐵道旅行案內挿繪、鳥瞰圖製作に當たり、再三、全鮮勝跡の地に寫生旅行を試みたが、未だ朝鮮金剛山ほどの雄大、崇嚴なるを知らない。恐らくは今や天下に蹟傲さるゝ、日本內地八景廿五勝の各長所を打つて一丸となしたるもの即ち一つの金剛山を形容すべき最も勝れたる言葉ならずや

嗚呼、偉なる哉金剛山、崇なる哉金剛山、と幾たび心に繰返しつゝ私は讃美した事やら……まさに世界に誇るべき、唯一無二の絶勝として、われ等日本人の寶玉でなくて何であらう。」……

敢て私は朝鮮當局につぐ

願くば朝鮮人のプライドの爲に將た世界人の共樂の爲に一日も早く、金剛山地交通の完備と、そのはまれある宣傳に、より一層の努力あらむ事を切に祈る

神宮競技を顧みて　（四）

立石隆司

競技場裡——なかんづく女子競技の本年の好成績は賞するに餘りある。五十米において、斷然一つ七秒を切るかは、頭では、長い間の問題であつた。山崎選手は此の七秒の記錄は數年の間リストの中から消え去らうともせなかつた。昨年の織宮競技會に、第一高女の山本みよ子嬢が六秒八の記錄を出したと傳へられたがこれは練習中であつたゝめ、私も見なかつたし勿論公認される結合のものではなかつたとして競技當日はいかんせん依然山崎嬢の記錄が光つてゐたのである。そうした經路を辿つた五十米だつたゞけに山本なみ嬢が、六秒八を如實にみせた時には、觀衆は等しく驚嘆をあげたものである

◇　◇

スタートでは直に入つた山崎、山本、上浦の三嬢は外からその順で並んでゐたと記憶する、山本嬢のスタートは實にあざやかだつたピストルショットと共に飛を蹴つた早さは、全く素人目には、フライングではないかと疑はす程のびんしやうさであつた。山崎、上浦の兩嬢も靴を拔いて早かつたが山本嬢のは正に神速だつた。そして二十米位からはこの三嬢は他の走者と還の差を作つた。山本嬢と山崎嬢の記錄の差ワンボデイ、山崎嬢と上浦嬢の差ハーフボデイ。實に接戰だつた。山本嬢がなほ、これにフイニツシユの研究と練習に練磨すれば、このタイムはなほ短縮されるだらう。例へば、山本嬢のスタートと、山崎嬢のフイニツシユとつき合すと、全くすばらしい記錄がつくれるだらう。公認されてゐる日本レコードは目下人見嬢の六秒六であるが、去る九日水戸で行はれた關東女子競技會で土浦高女の安藤代嬢が六秒四といふ世界タイレコードを作つてゐる恐らく日本レコードも當分はこの六秒四より出る事はあるまいが、今の山本嬢の調子をもつてすれば、上きコーチヤーをつけて正確な練習表の下に研究を期させたならば、これに近づく事はこの記錄ではあるまい。

◇

百米においても、今年は山本、山崎、上浦三人の接戰で、決勝を擬撰であつた。これも山本、上浦嬢の體間には全く驚嘆した。しかし、三葉さずにおかなかつたが、山本嬢は五十米と同じく山崎、上浦の二人をおさへてゐたタイムは十三秒四、で新記錄だる山崎嬢の十三秒四とタイである尤もこれは當日新記錄とアナウンスされた爆であるが、私の調査してゐる限り山崎嬢はかつて十三秒四のレコードを公認されてゐる。從つて當時の新聞紙上でも新記錄としたらしい。わが社はタイレコードとした。そして今でもそれが正しいものと思つてゐる。それはとも角として、またタイレコードとしても、山本嬢のスプリンターとしての素質は、認められるに充分の走法であつたストであつた。

◇

學校を出てからの三年、年がつたから競技界山崎嬢は今年で競はなかつた學校を出ると練習の機會の減少もあらうが、體格のコンデイシヨンも余程變つてくる譯である、しかしながら數ヶ年競技會の舞臺のどこかの競技會で山崎嬢は上浦嬢にやぶれてゐたそうだが、神宮大會で初く勝つたのは嬉しいのであつた、と同時に私は今秋の怨然出現して來た鳥取女子競技會の實況を通じてかの子女子選手で、殊にかにみえる女子選手の大鹿上浦嬢のよきスプリンターたるは寶して止まないのである。恐らく、明年からしばらくの間は山本、上浦兩嬢の何れ劣らぬ努力の下に、女子短距離界が向上をみるにいたるであらうと期待するのは、私たゞ一人のみではあるまい。ただ、後にも記したいと思ふが、上きコーチヤーをうることが問題であり大切である（寫眞は山本なみ嬢）

世界の飛行界　（四）

長岡外史

米國は大正十年頃に於きましてドイツから分捕つた軍艦、戰艦、巡洋艦、驅逐艦、水雷艇、潜航艇等に對して飛行機から爆彈投下に關する十分な試驗を行ひましたこれを一々申し上げますれば長くなりますから、その中の主なることだけを申上げますれば戰艦オストフロース號戰艦で二萬三千噸の大戰艦が僅か十四分間に沈沒したのであります。更にフランクフルト號に向つて……これは巡洋艦で五千噸の艦でありましたがこれも直ちに沈沒をしたのでありますその他水雷艇、驅逐艦、潜航艇等にもそれ〴〵やつて見たのであります何れも見る〳〵間に沈沒して終つたのであります。そこで米國の人が曰く、繫いである軍艦であるから、かく有効であるけれ共さて戰爭となれば軍艦もどん〳〵動いてゐるし、又下からも砲を打つものか、あんな試驗をした所でものにもならないといふ論しなんらそんな疑惑が當たつてたまるものか、あんなになるかならないといふ論もあるまい。……ばはやい軍艦でもセイ〳〵一時間に二十七ノツトしか速力がない。飛行機は一時間に二百マイルも飛ぶのでありますから、飛行機から見ると軍艦は同じ處に止まつてゐるやうにしか見えない。殊に飛行機は空を飛ぶのでありますから軍艦に遮られる處がないのであります。先づ軍艦を除さうとするには山の隧道をほつても置かなければならないが軍艦を入れる程の大きなトンネルをほるといふことも容易に行はるべきものでないのでありますから如何ともすることが出來ないのであります。」

からいふやうなことについて日本でも試驗をやつたやうでありますそれは昨年の八月瀬戸內海の伊豫、安藝の間にあります安藝島といふ小さな要塞があります。この要塞が不用になりましたので飛行機で打こはして見やうといふので試驗の飛行機に爆彈を積んでこの要塞島の要塞を……この島は全く蜂の巣の如く小さいものでその大きさは艦隊等の飛ぶ處の半分位のものであります。それで飛行機から投げ付けた爆彈の命中は百分の八十でございます。この統計通りに敵に命中するとすれば百分の八十であるとしてもその半分の四十パーセントあたるものと致しまして實に恐るべきものであります。」

かくの如くただに艦艇に對して爆彈するのみならず都市に對してもまた非常なる危險物であります下から射つてやればよろしいではないかといふけれども下から飛行機を射つてもあたらないのであります。あたらないだけならばよろしいが擊ち上げた彈が或程度の空中まで昇りますとクルツと迴つて今度は逆に下に向つて急速度で降りて來て當自國民の頭の上に落るのでありますからたまらない。まだ歐米において彈が或程度まで昇つてから水になるといふ發明が出來てゐないのでありますから下

日本政府の提議で國際學校衛生大會

チエツク政府の主催で　近く再興を見る模樣

國際學校衛生大會は先に一九〇三年ドイツにおいて第一回會議を見その後殆ど四年毎に英米諸國に開催せられ一九一四には白耳義に開かるゝ事となつてゐたが當時歐洲戰亂のために中止せられ遂にその實現を見なかつたのである。然るにその後日本政府學校衛生大會の必要により歐米の關係各國政府および委員に右大會の再興を懇請する所があつた結果外國政府は何れも日本の提議に賛成の意を表し殊にチエツコスロバキア政府の如きも非常な賛成を示してゐる模樣であるとて右はその順位からいへば今度はベルジウムに開催の番であつて同國政府は來る一九三〇年の獨立百年祭において該國の衛生博覽會を開かるゝにちなんでこれを設けむとする意向を我文部省あて通報して來たが、チエツコスロバキア政府がその主催を非常に希望してゐるので或はベルジウムの開催を待たずに同國において實現するやも知れず、因に右國際學校衛生大會の事項中重要なる議題は

一、學校衛生に關する研究發表
二、各國學校衛生の現狀報告
三、公立小學校の兒童衛生の制度
四、學校醫設置の件
五、學校看護婦に關する件
六、兒童身體檢査に關する件

等であるがなほこれらに對する細目については目下調査委員において研究中である

王宮の迷路　（下）

…倫敦の朝鮮人會…　高橋濱吉

かくて一行はハムプトンコートパレイスのライオンゲイト前でバスから下りて先づ王宮を見ることとなつた。この王宮は千五百五十一年ヘンリー八世がカーデイナルウルジー家から手に入れて更に修築を加へたもので、國王エドワード六世の出生の地でもありステユアート朝のハノーヴア家等英國王室の多くの人々が住んでゐたのである。一千六百〇四年にはエピスコパリアンとプレスビテリアンとの有名な宗教會議もこゝで開かれたのであつた。又エリザベスおよびジエムス第一世の時代には華やかな假裝舞踏會や演劇の如きもしば〳〵催され、シエークスピーア其人もこの王宮大ホールで自ら舞臺にたつて自分の作を演じたといはれてゐる。千余の室を有し佛國ルイ十四世時代の建物にならつてつくられたものとして英國において大宮が最もすぐれたものである。王宮の庭はヴエルサユ宮殿のそれにならつただけあつて頗る見事なものである。然しジヨーヂ二世の逝後王家は他に移り、爾來一般に公開さるゝに至つた。この王宮には數多の繪畫が陳列されるそうだが、中でもストラアオード、クネーン、カサリーン、ホワード、ペツ夫人の繪畫を壁畫の肖像にして人々および出入の人々にたび〳〵誇られたといふ。國王は英國で王室を第一に寄されたのであるまいが、今はその館藏に英國の繪畫を陳列し、國王や女王の使用されたベツドまでもそのまゝに置いてある部分さへも一般に公開されてゐるのである。朝鮮會一行はこの王宮そのもの、宮殿や後園を觀覽した上、庭園の一隅にある有名な『迷路』の內に入ることとした。

『迷路』といふのは、人の背丈よりもやゝ高く繁つた樹の多い生垣で、種々の路をしつらへ、中に入つたものは容易に出口を見出だせないやうにつくつてあるのである。この迷路內においてはわれ〳〵も英國々民的行動を採らうではないかとの提案をしたのが、各ヤンバン何れも異口同音にこれに賛成してしまつた。英國ヤンバンは最愛の夫人さへも顧ずしてさつさと迷路內に入つて行く。安斯、協村、姜澤、敎川の各ヤンバンもそれ〴〵自主的行動をとるらう。僕は漸く出口に到達するを得た。[illegible] 更に進めば七八乃至の二人の少年を先頭に安斯、協村、姜澤、敎川の各ヤンバンが來るのにぶつゝかつた。自治運動行動は何うしたのかと聞へば偶々これ等少年と意見が一致したので同一行動をとつたにすぎぬと云ふ。堂々たる智慧の持ち主安斯ヤンバンが可愛い、少年を見下しながらいふた。迷路內に入ればそこで自ら喜び勇んで一度に生垣をおどろかせつゝ、出口へとついたいよいよ迷路を後に出發しようとすると自治の主唱者鍍ヤンバンの姿が見えぬ。『ヤンバン困つてゐるな』と誰かがいへば皆一度にプアと吹き出してしまつた。

暫ち『ヘルプ、ミー、プリーズ』と大聲の持ち主鍍ヤンバンが、どこからか叫んだ。するといかめしい韓人は『ノーナツチエツト』（まだ〳〵）と答へた。一同は再び吹き出す。鍍ヤンバンがそれから三十分もたつてからだつたらう。玉のあせをふき〳〵出口に來たのは。かくて一行はテームス河にいたり汽艇でリツチモンドまで川下りをすることゝした。偶々意見の一致した鍍の二少年は船着まで ついて來て別れをおしむ事しきりである。各ヤンバン等もそのいぢらしさに何れも感激のキヤメラを出して彼等のすがたをレンズに收めたのであつた。リツチモンドで下船し汽車に乘りかへた一行は、ロンドンが近くなるにつれ寂寥と自治問題の議論が益々はげしくなる。來て初めて風のリフレツシユを感じた。さあ明日から郷に歸しそれ〴〵の部面に活躍し度いと互ひに激勵し合つて別れたのが正確に火のともる頃だつた。（九、一〇）

特許　据風呂
便利…高尚…安全
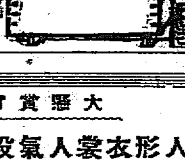
石炭僅か三斤。二十五分
團體三度く、たちわく
○十く煮付く、二回も燒ける
○年中一回、二回の合所における
○使用者は皆不思議だと云ふ
○三十八圓以上…各種
○説明あり。効能二十四項
○切手六錢封入あらば解說書送る
發明製作元　釜山府大廳町通　小林商會　電話長百十四番

投票規定

一、投票期日　自昭和貳年十月二十日　至昭和貳年十一月廿六日
二、投票用紙　本紙掲載ノ投票用紙ヲ使用スル事
三、投票場所　弊店階上鉄叉館仙魔死會場ノ一定ノ投票函ニ投入スル事（郵送其ノ他ノモノハ之ヲ採用セズ）
四、抽籤ノ方法　十一月廿七日午前十時ヨリ五新聞社立會ノ上各投票數ヲ最高點ノ內ヨリ更ニ五回抽籤シテ順次等級ヲ定ム
五、結果ノ發表　本紙十一月廿八日附ニテ各投票區並ニ當選者氏名ヲ發表ス

大懸賞付
人形衣裳人氣投票用紙
御好みの御衣裳は……………番
御住所
御姓名
株式會社　三中井吳服店

天下一品
萬
キッコーマン
資本金三千萬圓
醸造高五十萬石
野田醬油株式會社

日本一
萬上
マンジョウ味淋
爽やかな風味が盈れます
お吸物にも……
おさしみにも……

天高人肥
馬の肥ゆる秋、人亦肥えざるべけんや
食慾の進む秋は
健胃　補血　殺菌　整腸の卓効ある
蜂ブドー酒を特に常用すべき也
蜂ブドー酒

製造元　近藤利兵衛商店
2—89

醫學博士渡邊
皮膚　泌尿　性病科
京城　日本生命…
電話本局八〇四番

頭痛にノーシン

朝鮮物産
合名會社　朝鮮館

北鮮地方管見(三)

立石生

朱乙と鏡城

朱乙温泉にはゆつくり立寄るひまがなく、泉質はアルカリ性單純泉で泉温は五十八度、一日の湧出量一萬六千石、冠帽峰下に位置し清冽な朱乙温川の流に沿ふ幽邃の地とも私自ら實際を承知したのでないから大袈裟で申し上げ兼ねるが、車窓からみた所謂だ俗塵を攫つた結構な所と考へ少し金もうけしたら、ゆつくり遊びに來てみたいと思つたのは事實である。そして朱乙を發して汽車で餘がとれるといふ頃鏡城は、生氣を越えるとすぐである。鏡城も忙しい旅の心をすつかり樂ませてくれたのは秋の底なき空に屹立する雄大な城壁門の姿である。往時咸北の二百鏡を統御した兵馬節度使の城地であつたおもかげを遺すがゆえでは斷じてない。私のひとみにうつたのは城壁からつきぬけて聞こえる人生を諭する心である。秋の空が高かつた、近くの家の軒にはまつかな唐辛子がいたい程まなこを射る。そして古色のにぶい光りがなつかしいまでの櫓門の上を、からすがさつと飛びこえて行つた

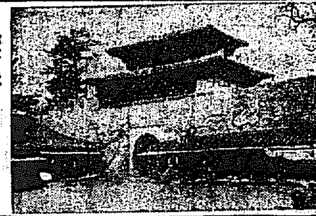

羅南は立派だ

又たる鏡城平野四里半の西南、その三方は山に圍まれた盆地は、中央に流るゝ羅南川から北と區劃せられて官衙、官舍が靜かな街を作り、軍人や官吏の街——朝鮮の町を象徴する都市にみえる、といつて、朝鮮風の家屋は殆どなく町は全く新開地らしい感じがするのであるが、それにしてもあまりに多い官舍の通りに增加した地方商人が忙はしい商賣をみせてゐるだけで靜して靜かな町にみえた、そして立派であり、落ちついてをり、樂そうである。」と立つてる建物が低くして低いので北へ來たなあと私に痛感させてくれるのであつた=寫眞は鏡城南門(完)

平安南道

思想團體の聯合大會

廿二、三兩日安州で

平安南北兩道の十二ヶ思想團體が聯合して主催となり關西民衆運動者大會を來る廿二、三の兩日安州邑內安州青年會館において大々的に開催することになつたが參會者は平安南北の各團體の幹部は勿論黄海道、京城からも數ケ團體の代表者團體參加の申込みあり殊に在東京關西社會運動者懇親會からも朴某外一名出席し參加する外安州工女組合より女工代表者平壤女性同盟から白鍛秀、金顧玉の女性運動者も參加しいたげられつゝある哀れな女性へ解放のために萬丈の氣を吐くことになつておりこれに個人的に參加する者を加へると少くとも團體參加者會員は約二百名に上る見込であつて廿二日は午後七時より全出席者の懇談會を開くことになつてゐるがこれに對し官憲は嚴重に神經をとがらせてゐる模樣である(平壤)

府債十萬圓發行

山手小學と高女增築

平壤府が山手小學校講堂新築および女學校增築のため當局の認可を得て政府より十萬圓の低利資金を借入るゝはずの處政府の低利資金は地方公共團體にまで廻らぬため右十萬圓は十一月に府債として發行することになつた當府には五萬圓の預金があるがこれは年八分以內で借入れてゐるので別に府債を發行せずそのまゝ存置することになつた(平壤)

朝鮮音樂研究會創立

純粹な朝鮮音樂を保存の目的で朝鮮音樂の師匠金顧鏡、李尚洽、金顧九、尹俊等の諸氏の外約十名の音樂家が發起となり朝鮮音樂研究會を創立することになり十九日午後七時より平壤長春館で發會式を擧げたが同會は近く研究所を府內に設け一般に朝鮮音樂の教授を行ふことになつてゐるがなほ全鮮的に朝鮮音樂の保存を計る目的で來月中旬平壤に全鮮の樂士を集め朝鮮音樂會を開催するはずであるが特に京城梨花女子專門學校朝鮮音樂部生徒も出演すると(平壤)

煙草耕作狀況

平壤煙草支局管內の昭和二年度における煙草耕作區域は平安南道黄海道の九十二面合計二千六百十四町步、耕作人員二萬五千五百七十三人との收穫豫定數は五十六萬三千二百八十四貫、同賠償金七十二萬四千二千九十三圓にして前年度に比較すると人員六千四百人、面積六百二十町、收穫十七萬八千貫、賠償金二十三萬九千圓を增加し大正十年專賣實施當時に比較すると何れも共に約三倍の增加である(平壤)

贋造一圓紙幣

平壤で發見

府內倉田里燒き芋商支庭里(こ)は十六日午後十時頃一鮮人が燒き芋二十錢を買ひ一圓紙幣を差出したので八十錢釣錢を支拂つたが翌早で巧に僞造紙幣であることを知り驚いて屆け出でた平壤署では犯人搜查中(平壤)

婦人會バザー

南山町教會で 廿五日から二日間

平壤メソヂスト教會婦人會では來る廿五日より二日間南山町の教會で秋のバザーを開催することになつた當日は日用家具諸雜貨の外女子供の爲に食堂も開きスシ、ゼンザイ、菓子、コーヒー等も準備してあり收益金は教會傳道資金、慈善事業、社會事業に投ずる目的であると(平壤)

靴代を胡魔化す

平壤水玉里四一韓和鏡(こ)は昨年三月頃から同里大同ゴム靴販賣所に雇はれ出荷係を務めてゐるを奇貨として本年三月頃より本月まで主人のゴム靴約二百五十足を盜み府內巡察里四八ゴム靴販賣所林俊鳴に百五十圓にて賣却し生活費に費消してゐた事發覺し十八日平壤署員に檢擧された(平壤)

平安北道

新義州驛大改造

工業地として面目一新

新義州防水堤大擴張工事に伴つて新義州驛の引込線たる荷扱所(貨物驛)は大變更をする事となりこの頃から工事に着手し本年中に竣成すべく工事を進めてゐる荷扱所は現在の建物の前方に鐵筋建で新築しこの敷地七十餘坪を使用しペーチカであるがすでに八分通りの工事進捗を見構內貨車ヤードは全部從來より四尺乃至五尺下げて平坦となしホームは一ケ所增設し二ケ所として一は汽動車一は貨物と專用ホームをつくり更に四面入換の引込線增設構內一萬五千餘坪は一變してしまつた、工事について吉永新義州驛長談

荷扱所新築事務所は七十坪の平家で工費一萬八千圓だが構內の平地ならしヤード變更に約十五萬圓を投じたのである。これは從來の堤防が擴張された爲め勢ひこれにならつて變更の必要に迫られた結果である。されば構內は從來より低地となり堤防は高くなるので勢ひ江岸通り製材線や稅關線は堤防上を越えて進んだのが今度は堤防を中斷するのである、と云ふのは堤防がグッと高くなるから之れを越して堤防外にレールを敷く譯には行かないので斯く變更に至つたのである。されば稅關や製材用引込線の爲め堤防の中斷された場所は鐵門として洪水の場合は堰止める組織である、引込線として從來堤防外三線が此後五線に增加し更に堤防內の營林署線に與に延長し之亦二線となし尚堤防內側に沿ふて電氣會社と內部の製材所用線として一線新設し工業地としての大新義州に遺憾なき線路網とするのである(新義州)

平元線一部開通す

十一月一日から ―平壤舍人場間―

平壤を起點に昨年五月から工事にかゝつた平元線は一部竣工して十一月一日から平壤、舍人場間十五マイル五分に列車を運轉し營業を開始する事になつた、この際の起點になつた平壤驛では新に平元線專用のホームを增設する事となり目下人夫數百名を督して工事中である、猶平壤舍人場間に毎日四往復の列車を運轉し中間に觀城、馬風、斐山店の三驛を設けてある(平壤)(寫眞は平壤驛構內に增設中の平元線專用ホーム)

辭令

平北道廳では廿日付左の如く辭令を發表した(新義州)

任道屬命產業課勤務 山下璿秋

任土木技手命土木課勤務 堤友之助

稅關大異動

新義州稅關では事務官補鑑查官補監視十三名監吏廿六名の大異動を行つた右は管內即ち平安南北黄海道の三道と安東出張所にわたつたもので先づ空前の大異動といはれてゐるその主なるもの左の如し(新義州)

新任地	官名	
龍岩浦稅關支署長	事務官補	佐々木豊一
南門稅關出張所長	事務官補兼監視	村木毅一
本關檢查課	監査官補兼事務官補	石倉清民
本關監視課	監視	中井直造
本關監視課	監視	和田公治
稅關	監視	三島正夫
本關檢查課	監査官補	河部三誠
同	監査官補	齋藤倉三
龍岩浦稅關	監査官補	平田章太
新島場稅關	監吏兼事務官補	勝田和夫
私倉浦	同	中村清雄
義州	同	眞方菊(?)彦
西湖	同	一ノ坪哲

營林署の大工場

十九日盛大な上棟式擧行

新義州營林署第三製材工場として施工中の大建物は營林廠時代から山林の生字的殿內の大久保參左衛門と微發を拂はれてゐる事務官大館宇三郎氏が大勢に鑑みて設計した大工場で之が雜費松山に建築方針の本府當局と睨押の結果三十萬圓を得遂にこの八月起工の運びに至つたものであるが工事順調に進み十九日午後三時盛大なる上棟式を擧行した竣工は明年一月下旬といふ內容にて大館事務官談

現在の第一第二兩工場で從來十萬尺締の製材能力を發揮してゐるが其の一部に專賣局所要の鐵道用材製出を爲してゐる處から之に從して他の製材能力を增進せしめ樣と云ふ意味から建設されたものであるから新工場は專ら局用品專用である建坪七百餘坪附屬建坪百六十坪上屋六百坪と云ふ大規模のもので總工費約三十萬圓完成の曉は製品五萬尺締即ち七十萬圓內外の生產能力があるされば本年度專賣局から注文の五十萬尺締が更に增加するともビクともせぬ、尙新義州府の擴張堤防工事から都としては該側鴨綠江岸に三百餘間の大堤防を建設し內外の聯絡はインクライン式の原木運搬をなし一度に數十本の原木が搬入せらるべく數十本の原木を搬入せしめる得る方法となし大いに能率增進を計つた次第である(新義州)

匪賊

平北楚山郡沙器面旺堂洞附近で竹內巡查部長以下十一名の討伐隊は匪賊一名を包圍し遂に打ち取つたがこの者は正義府に屬する李嵩一味の金致龍(二三)と稱し伍長の肩章を附しモーゼルピストル一挺と彈丸九十餘發および現金三百餘圓を所持してゐた、過日侵入した五人組の一人である(新義州)

劍道大會

新義州商業學校では二十三日午前九時より公會堂で第五回劍道大會を開催する(新義州)

咸鏡南道

學藝及メートル展

盛況裡に終了

咸興郡主催郡內公私立學校生徒の學藝品およびメートル展覽會は十八日から三日間咸興小學校講堂に開催せられたが咸興各社中學出の生花大會もあはせ催された事とて參觀者頗る多く簡易なメートル勘定は特に學童の人氣を沸騰させて盛況裡に閉會した(咸興)

北鮮野球大會

廿二、三兩日

元山同窓會主催の第五回北鮮聯合優勝旗爭奪北鮮野球大會は二十二、三兩日中學校グラウンドで擧行、出場チームは全鷲軍、全元山、全咸興、全元山および元中の五軍で勝者は再度まで優勝旗を獲得してゐる(元山)

美人薄命

生活苦から投身自殺

慶尙北道伊□郡山□町大字□□町當時元山新石隅洞一八□□尾次郞內縁の妻□□□(二三)が二十日朝溺死體となつて同所近くの海岸に漂着して居るのを土木工營所給仕が發見取調べの結果生活難からの厭世自殺と判明したが同人の死を決するまでに至つた事情については頗る同情すべきものがある

同女は二十餘年前釜山で□□に數へられた美貌の持主で當時請負業者として相當に暮して居た某次郞に思はれて夫婦となり二男三女をあげたが家運は次第に左り前となり諸所を流浪する內に血氣さかりの倅は兩人とも行方不明となり長女某(二三)を湖南線某地で娼妓に賣り本年十七歲と七歲の二女をつれて元山に來り次女を陽胡洞某方に女中として入れ一家三人辛くも其日を送つて居たが本春同所を解雇されてから極度に生活に窮し貧民部落、某の穴倉同様の洞窟に居住し血の出る樣な長女からの仕送りで露命をつないで居たもので夫即ち某は酒の中毒で勞働も出來ず女心の一途に行末を思ひつめ自殺を企てたものらしい(元山)

オール咸興

元山の北鮮野球大會へ

來る二十二、三の兩日元山中學校グラウンドに擧行さるゝ元山主催北鮮野球大會に對し咸興側協會は咸興、晋業、有隣の三チームから優秀なる選手のみをすぐつたオール咸興軍を編成遠征すべく必勝の意氣に燃えてゐる(咸興)

農產品評會

盛況を極む

成興長津郡農會主催農產品評會は十三日から三日間同地普通學校、小學校、郡廳構內の三ケ所に開催、出品數農產物一千三百五點、畜產物百十四點、蠶業品五十點、參考品八百七十六點、合計二千三百六十一點に達し活動寫眞、運動會、提灯行列其他の余興に賑ひ六千の參觀者あり盛會であつた(咸興)

遭難者の葬儀執行

【松興里電話】十九日朝鮮水電インクラインの轉落による綱が貨車とワイヤーとの連結が斷たる爲貨車は急勾配の軌道上を疾走遂に顚落するに至つたもので死亡者六名、重傷五名(內一名水電社員)は鮮人重傷者は右のやうに名前を即日後一時から松興里水電出張所で盛大な葬儀を執行した(咸興)

優勝旗爭奪武道大會

放武道優勝旗爭奪

元山武德殿では放武道優勝旗爭奪武道大會を二十九日咸南武道大會を擧行のはずで道內各警察署、各學校および民間から多數の柔劍道選手出場花々しい優勝旗爭奪戰が演ぜられるはず(元山)

元南特別評議員

此程評議員、正副會頭の改選をへた元山商業會議所の特別評議員は遠からず府內から任命のはずであるが税關支署長鐵道支店長、鈴木忠之丞、北鮮倉庫會社、新會頭本岡卯之吉の四氏が下馬評に上つて居る(元山)

疑問の死

永興郡□□面□□某女(□)は廿日未明□□に轢死したが原因不明なので永興警察署及永興公立普通學校、戶島警察署公醫の執刀で解剖に附したが結果は未だ不明である(元山)

忠清北道

災害復舊祝賀品評會

槐山郡では兼て施工中であつた東津川災害復舊工事が過般竣工したので十一月一日より三日間祝賀會を兼ね家禽品評會、畜產品評會、明酒會、詩文大會、衞生展覽會、盛產品展覽會、統計展覽會を開催する由(清州)

畜牛品評會

清州郡畜牛改良增殖獎勵のため清州郡農會主催左の日割を以て畜牛品評會を開催の由(清州)

▲十一月七日 雨二面 德岡駐岩里

▲同十日 □□□□□

模範青年表彰

清州郡北一面方西里□□□(二六)は相當の不動產をもち地方有力者の一人で模範青年として青年團に表彰する爲め三千圓を投じて養蠶を本業とし以來附近の貧民に職業を與へ新しく所有地內に桑を植ゑて養蠶に充つる爲め三千坪の桑園を作り生活に窮する人は所有の田畑一千斗落と全部農民に小作をさせてゐる最近は附近の朝鮮消防協會設立寄附金募集に應じ一百圓の寄附申込をなしなほその他共同井戸を掘り邁進をはかる等かつくつて里民の利便をはかる等が一くの篤行があるので近く道知事より表彰される由(清州)

鷄の傳染病

清州地方に流行す

本春清州に鷄の傳染病が大流行を極め斃死したもの多數で養雞家に大恐慌を與へたが四五月頃に至り漸く終熄したが本月に入り市內方面にまた同病が發生したので清州面ではその豫防につき左の如き注意を發した(清州)

一、病鷄は元氣衰へ食慾なし 二、口より黃白色の粘液を漏し惡臭あり 三、首を延ばし口をあけ呼吸し呼吸困難の狀である 四、日あたりを好み嗜眠す 五、黄褐色の下痢便をなし惡臭あり 六、ひよろ〳〵と步きとき〳〵けいれんをなす

病鷄は右の如くであるが、疑はしき鷄は直ちに面に屆け出ること、病死不明の鷄鳥を棄て又は食用とせぬ事、當分種鷄種卵の賣買を見合はせること、流行地及附近市場で鷄、卵を買はぬこと

秋季演習

本年度施行の秋季演習に步兵四十旅團の兵士約千六百余名は廿三日來清の豫定である

父を探ねて朝鮮へ

風の便りをあてにして 哀れ二人の石童丸

十年前家出した父を探ねて鎌倉からはる〴〵新義州にたどりついた「今樣石童丸物語り」―神奈川縣鎌倉町小島喜藏いち(二ご)は千葉縣生れの夫清作(もと)との間に三人の子供を設けたが清作は同居の實父と折合惡く無斷家出したのが今から十年前、殘された妻は子供をだいて路頭に迷ふたが世話する人あり一生を家業しの決心で能記に小島屋を營み今は不自由なく生活も出來る身分とはなつた一方夫清作は各所に放浪の旅を續け行方不明で十年この方死んだものと諦め家出の日を命日と定めて、たむけの線香を立てるといふ有樣、然るにこの頃夏頃に居るとの便りがあつたとの話しを聞かされ一家は急に寄がめぐり來た思ひ父戀しやの二男慶藏(こと)三男熊(こと)の二人は母から旅費を貰ひ朝鮮に旅立つた二人は廿日朝無事新義州について東も西もわからぬはじめての土地とて途方にくれ取敢ず署に至り事情をつげ父の所在の知れる迄にと願ひ出でた、同署では大いに同情し保護の上直に心あたりの所々へ照會したが未だ何の手がゝりもない(新義州)

黄海道

官房主事任命

海州官房主事は岡氏物故後缺員中であつたが十八日付で海州郡の庶務主任であつて敏腕の聞ある青山利世氏が任命された後任庶務主任は目下物色中(海州)

太陽園盛況

海州分會主催で海州および海州刑事病院海州消防後援の太陽園大曲藝團(大阪□□太郎一座)の興業は廿日から海州座で開演したが興行は四日間で入場料三千圓をあぐる豫定、何がさて在郷軍人の主催であるのと設備の鮮やかなため非常な人氣を呼び初日は大入札どめの盛況を呈した(海州)

全羅北道

益山面長後任決定

元全北鐵道の河本氏に任命

益山面長は昨年七月元益山面評議員金鶴來の公金費消事件以來缺員とて廢止した益山面の新事務は面長は廢職と司法處分の決定により一段落をつげたがその間大正長田□□面長が□□したので後任面長の確選を□□と同時に後任面長の選擇に□□□面長の各□職者は元益山郡守現益沃水利組合□□□中村安雄氏と元裡里警察署長石塚卯次郎氏を推すものとの二派に分れおの〳〵代表者を擧げて當局を訪問し雙方譲らず鬪鬪を續けて居たが徒らにこれが爭ひみにくい禍根を遺すが如き結果を生じては裡里の平和を害し大部分國るものなりと兩派の妥協となり全北鐵道の前事務長で目下裡里の一般に推薦せられて居る(裡里)

忠清南道

大田面有林視察

忠南道武井內務部長は三十日頃來田大田面有林(大田郡山內面)を視察

官公署は

概ねこの地に集中せられ道廳、地方法院、刑務所支所の外タバコ專賣支局は尤も實要多き朝日、松風の紙卷と葉刻煙草をも以て鮮の佳良を全鮮に鳴らせられて居る。教育機關としては男女高普校、師範學校、農學校、高等女學校小學校をはじめ第一、第二普校を有し殖銀支店興業會社タバコ元賣捌會社、全州電氣會社等の外片倉製糸會社は目下工

四年前龍山□新義州に居るとの便りがあつたとの話しを聞かされ

大田高女手藝展

大田高等女學校では毎年の通り來る二十二、三兩日手藝品の展覽會と並に蒐古書畫の展覽會を開催するが二十三日は作品の即賣をなすはず(大田)

岩田秀耕氏畫會

忠南商業會社長南村近次郎、道評議員白石仁之助外諸氏の發起で大田來る二十五、六兩日東本願寺において岩田秀耕畫伯の揮毫畫會が盛會の下に開催のはずなるが盛況

リレー選手を迎へて

【全北の巻】

道治の中心地

逐年膨張し行く全州

全州は百濟の完山で甄萱この地によつて起ち後百濟王と稱しその子孫に至りて高麗の統一する處となり爾來觀察道は歴代の觀察使の鎮に置かれ加ふるに李朝太宗發祥の地として更に半島に重きをなし市內に巍然とそびゆる豐南門は古都の面影を偲ばせてゐる

南洲翁五十年忌

大田在住鹿兒島縣人會では來る廿三日故西鄕南洲翁五十年忌に相當するを以て午前十一時より大田神社において遙拜式を擧行(大田)

鮮少年の轢死

【大田電】二十日午後零時十分頃より八列車が全義、小井里間を驀進中線路通行中の鮮人男(十四、五歲)が機關車に觸れ即死を遂げたが身元不明

八年前の證人前に文藝に入選、大和米京都にて開催を□つて居たが殿する所ありの競技を□□金融の□□□□□せるもので□□らしい人氣を□して居る(大田)

三南銀行の本店がある。本行は大正九年三月の創立に係り資本金一百萬圓內拂込金四十萬圓積立金五萬圓で堅實なる營業振は對々その業績を擧げ預金現在高一百萬圓、貸出高一百四十萬圓を算し大正十三年四月裡里に支店を設置した外最近新泰仁支店增設に決定しこれが工事に取りかゝる機運である

朴榮喆氏

は人も知る全北參與官から元山、咸南の兩道知事を經て現に東拓會社の監事で本夏父君朴基順氏の後を追ひ同社頭取となつた氏によつて同社今後の活躍は一段光輝あるものであらう同社支配人山崎信一氏は全州の野球部長である事を附記して置く(寫眞は三南銀行)

地方集會

▲五味、立川兩氏送別會 平壤地方法院長より大邱覆審法院部長に榮轉の五味逸平氏及平壤覆審法院部長より公州地方法院長に榮轉の立川二郎氏のため關水、松井、內田氏等官民有志發起となり二十五日七星館で盛大なる送別會を開催することになつた

平壤銀行會では五味氏のために二十日送別乘馬會を催した後柳屋ホテルで送別の宴を張つた

地方人事

▲和田慶南知事 上京中の處拾九日夜歸道

▲泉崎金山府尹 慶南醸造品評會列席の爲め廿一日馬山へ

▲木村元山府尹 鳳山島市にて開催の全國水產會議に出席のため佐野技手帶同二十日出發

▲橫田高等法院長▲菊地新義州法院長▲本多同部長 廿日五龍背へ

▲伊藤寅太郎氏(新義州營林署長發任本府技師となつたので挨拶と事務打合せの爲め十九日出府

▲日下部朝鮮憲兵司令官 廿日楚山發新義州着

▲寺內軍參謀長 廿一日同上

▲菊山平北內務部長 國口技師同道廿日龍岩浦へ

▲齋藤新石衞門氏(平北土木課長)廿日京城から歸任

▲菊山平北內務課長 出府中十八日歸任

▲宮野新義州專賣出張所長 同上出張中十八日歸任

▲富永是保氏(安東驛頭主)平壤八日大田着

▲古谷修輔氏(大田電氣社長)十八日大田着

▲森菊五郎氏(群山米穀組合長)十七日群山發內地へ

▲國口虎三氏(群山電氣支配人)出張中十七日歸群

各醫科大學御用品

大印滋養糖

乳兒完全哺育料

●人工營養でお兒樣をお育ての際には、是非此の滋養糖をお用ゐ下さい
●大印滋養糖は牛乳や粉乳の不足榮養分を補つて母乳と同等にするものです
●從て胃腸障害や榮養不良等に陷るの憂なく、至極健全な發育を遂げる事が出來ます
▲詳細說明書は御申越次第贈呈す、
▲全國有名藥店食料品店にて販賣す、
▲近頃にせものあり和光堂製と御指名御買求めを乞ふ

株式會社 和光堂
本店 東京神田區鍛冶町九
支店 大阪東區南久太郎町

染料卸商 東 東華洋行
京城花園町九七
長電話本局三九九一番
振替京城一二四〇五番

絕對品質本位
竹鶴 吟釀
サスガ
京城 嶋屋酒商部 發賣所 天命

資本金 參千萬圓
株式會社 朝鮮殖產銀行
京城府南大門通二丁目
電話 長四〇五〇番 長四〇九番 光二〇三番
金融業務を取扱ふ 年賦又は定期償還方法に依る產業資金貸出の外普通銀行業務並に
支店及派出所
(京畿道)(忠清北道)(忠清南道)(全羅北道)(全羅南道)(慶尙北道)(慶尙南道)(黄海道)(平安南道)(平安北道)(江原道)(咸鏡南道)(咸鏡北道)
右の外內地
頭取 有賀光豐
仁川、開城、水原、大田、論山、江景、清州、忠州、公州、洪城、天安、全州、群山、裡里、井邑、南原、光州、木浦、麗水、順天、大邱、金泉、尚州、安東、浦項、釜山、馬山、晉州、統營、海州、沙里院、新幕、平壤、鎮南浦、新義州、宣川、江界、春川、元山、咸興、清津、羅南、城津、北靑、會寧
殖產積金 資金を造るには此積金に御加入なさい
朝鮮、滿洲、支那各地に取引先有之候

新築 東萊溫泉場
閑靜 御旅館 よね井
清楚 電話 二二番
內湯改築設備完全

時計 貴金屬 寫眞機械及材料一切 金銀錫ミ幻燈器
株式會社 大澤商會京城支店
京城本町壹丁目
電話 本局 長二六二番 長三三九番 長四八〇番
振替京城二三一番

産米の向上と籾の乾燥

當局者の一考を促す

河陽 濱畑喜太氏談

慶北穀物大會は廿三日開催されるが産米の向上と籾の乾燥につき河陽穀物商組合長濱畑喜太氏は左の如く語る（河陽）

本道に産出する籾は大正十一年以前まで吾々當業者間で籾の乾燥をして玄米の調製をしたのは恐らく一箇所もなかつた其當時までは當業者一般に土臼を使用し其土臼の重量百二十斤以上のものを使用し籾摺しても左程の胴割れの憂ひもなく結構に二等三等米に合格し阪神地方に於ても慶北米は歡迎されたのである昨今は如何其土臼がゴム臼と進化し上臼の重量も八十五斤と云ふ樣に極く丁寧に取扱されてもやはり胴すれをするまして慶北米の品傷みの記事さへ新聞紙上に見受けると云ふ事は實に遺憾である吾々業者は勿論當局者としても其原因を研究する必要があると思ふ

確か大正十二年五月頃かと思ふ本道籾摺業者が久米主事に引率され全羅南北道の同業者の作業狀態を視察に出かけたことがあるが彼の地方は廣大なる乾燥場を設けて乾燥の重要なる點を見るに至つたのである然して其調製したる玄米を見るに二等米以上になると乾燥の如き何とも申分なき玄米であつた所が夫れは籾摺業者の加工し得る丈けの或量に止まり全般に渡り迚も成し得ない業であると考へた此翌年であつたが群山米に於て不正事件又は多數の品傷米ありたると記憶する全羅南北道の如く擴大なる乾燥場を設ける所でさへ滿足なる上級米の調製は小數量であつて出穀數の大部分は干燥不充分の籾の調製品であると云ふことを證明するではないか

吾々當業者も當局より强要されるが今に籾の乾燥は實行して居るが之も出穀數の閑散の時はともかくも少し出穀が殆せば迚も充分なる乾燥は不可能である道當局は吾々當業者のみに籾の乾燥を强要し夫れで物足れりと考へられるのは甚だ遺憾である吾々業者が當局の强要に應じ一少部分の乾燥を行つて居る日には何年經つても本道米の向上せらるゝ事は至難であるかと思ふ聞く所に依れば農民の曰く籾の乾燥は籾摺業者に於て實行して居るにつき吾々農民は籾の乾燥をなす必要はないと云ふ話であらうだに依つて我々業者の一小部分の籾の乾燥は所謂角をためて牛を殺す樣なものであれば本道米の如き當局の方針であれば百年待つても到底望み得られないことゝ思ふ本道産米聲價向上のため吾々業者として叫ばざるを得ない次第である

慶尚南道

癩患者の大整理

緣故ある者は緣故者へ 其他は療養院へ

釜山府内に跛行する浮浪癩患者は最近目立しくなつて増長し通行中の婦女子にたはむれたり各商店の店頭に立ふさがつて金品を强請する等の被害ありこれが取締りは異論化して來たが別に取締りの法規と經費皆無のため如何とも根本的の取締りが出來なかつたが放置の出來ぬ問題である結果十九日釜山署において衛生課と府當局間にて協議の上大體において釜山府内に蠢々する患者約百五十名中府内居住者中に扶養者のある患者は扶養者が引取つて自由外出を禁じ更に府内各部と道外より流れ込みたる患者にして緣故を有する者は全部緣故地へ送還する方針を執つて大體を行ふことに内定したが問題は全然身寄りのない浮浪患者の始末如何であるがこれは東萊のマッケンジー氏經營の癩療養院へ收容し殘余は小鹿島慈惠醫院へ護送することになつた（釜山）

榛葉課長視察

東海岸視察の歸途十九日來釜せる土木課長榛葉孝平氏は廿日丸山杉谷兩出張所長並びに慶南道廳の上田土木課長同道の上洛東江河川改修工事の實地視察をなし問題の一川案について詳細視察を遂げ釜山において泉崎府尹及び山内理事官と會見して釜山港改築並に牧の島渡津橋並びに南濱修築その他道路施設について研究する處があつた（釜山）

厭世自殺

東萊郡西面大淵里朝鮮小學校選手の山林中に年齡廿四、五歲の内地人風青年が兵兒帶にて縊死せるを十八日朝草かり鮮人が發見したが所持せる便箋の表紙裏に鉛筆で厭世メイたものを數行認めある外どこの誰とも判明せず檢視の上假埋葬に附したが多分就職難に窮した結果の厭世自殺だらうと（釜山）

十日の間に行はるゝはずであつたが檢査の都合上來る三十一日まで延期された。なほ總數は五十四通であつたと（大邱）

慶尚北道

農家勤勞精神の作興

慶北道の試み

慶尚北道内の農家の現狀を見るに農民は徒らに因襲に支配せられ低級な生活に甘んじ安逸を貪り勤勞の精神に乏しくこれがため經濟的向上を見る能はずなかんづく衛生にこの缺陷甚だしく常に疾病と貧困とに惱む所である農村農家の振興或は農事の改良は元より一にして足らず經濟的方法を改善し整理と技術を應用し少費多收の原則に基づき計畫せざるべからざるもこれが實現を期せむとせばまづ勤勞の實踐を普及せしむるが第一の要諦で官公吏率先して勤勞の範を示し以て勤勞の實踐すべきゆゑんを覺知せしむるを肝要と認め本秋稻刈取期より知事、内務、警察兩部長各課長以下關係職員および農會役員一同道立種苗場において稻刈を二十三日午後一時より行ふこととなつた參加者は知事以下三十二名である。なほ明年播秋期においては同場において同樣稻秋を實施し今後郡においても郡守以下郡職員郡農會役員の一同參加し、面にありては面長以下職員一同および部落その他においても實施し以て農家の自覺を促す所以である。また播秋は本年の上旬で下御播秋の日が六月十六日なりしためこの日を記念すべく稻作慣例に差支なき限り成べくこの日に行ふはずである。」（大邱）

勤倹美談發表延期

さきに慶北道において募集した勤倹美談入選發表は十五日より同二

居昌學議戰 大混亂

定員六名に候補十四名

慶南居昌學校組合議員の總選擧はいよ〳〵來たる廿八日と決定しすでに立候補を宣言し暗中飛躍をなしつゝあるが今その顔ぶれを見るに現議員たる寺尾、提出、上田、發永、片山、の五氏は勿論その他古田として武永、吉氏、新顔の植田、鄭之助、平野、文作の外數名を合せ總計十三四名の多數にのぼりなかんづく能口平野兩氏の出馬はいづれも逸材たるのみならず勢力伯仲などり難く大いに人氣を煽しつゝあり定員僅に六名に對し十三四名の立候補は同地にかつて例を見ざるところで此間勁烈に伴ひ稀有なる混戰に陷るだらう（居昌）

青年强盜

十九日午後八時頃釜山府草梁共同市場内を徘徊せる鮮人少年二名あり釜山署に連行し說明せるに陳述生れ住所不定浮浪者（二〇）同金福（二〇）といふ不良少年にて去る十五日以來草梁町鄭方および同町内鄭方李鄭元斗方および同町内鄭在實方村喜三郎方に忍び入り何れもメリヤスシヤツ、セーター類價格三百七十圓の賊品を盜み出したことを自白したので取調中であるが最近鮮人の青年犯罪增加せる形跡があるので今後は容赦なく檢擧すると（釜山）

滿洲

安東縣の宵强盜

腹が空つて逮捕さる

十九日午後六時頃安東市場通り五丁目大興錢莊にピストルを手にした一鮮人が闖入し來客二名店員二名を脅迫し百三十余圓を强奪し更に金庫をあけんとしたが果さず三發を發射して逃走した珍事に安東署は非常線を張つたが何しろ安東目拔の場所へ宵の口とて皆目わからず或は支那町に逃げ込んだのではあるまいかと思はれたが廿日午前四時頃六道溝某所菓子屋でパンを求める不審の男あるを認知某者の結果該犯人と判りこれを逮捕したこの男は平南安州郡大興面龍泉里生れ金昌泰（二）と稱し最近吉林方面から來た匪賊で犯行後六道溝の下駄部物置に潜伏中空腹に堪へ兼ね夜明けを待ち切れず薄暗い内から飛び出しパンを求めたのが運の盡き遂に逮捕されるに至つた、近來珍しい市内荒しの兇賊を僅十時間で逮捕した安東署の努力に一同拍手喝采で一時は大騷ぎであつた（安東縣）

京畿道

全仁川野球戰

組合せ決定

明二十三日午前八時半から仁川公設グラウンドで擧行する仁川體育協會主催の全仁川野球秋季大會の主將會を二十日夜仁川公會堂で開催の結果參加申込チーム中仁川俱樂部のメンバーには仁川在住者に非らざる選手が多數を占めて居るため失格と決定し仁川南公立普通學校チームは仁商俱樂部の除外決定に抗議せる同校教諭柴氏の退職のため棄權となり結局左記三チームが參加するとに決定し試合および各チームのメンバーは左の通り決定した

第一回戰 ミナト對仁川 高商不戰

	ミナト	鐵道局	高商
P	久保田（弟）	島	[illegible]
C	福田	松	[illegible]
1B	森	深	[illegible]
2B	中川	藤	[illegible]
3B	八木	須	[illegible]
SS	松田	福山	[illegible]
LF	久保田（兄）	近	[illegible]
CF	森	小	[illegible]
RF	野上	[illegible]	[illegible]

仁川府雇員拘引さる

仁川府臨時雇員柳某（二〇）は十八日仁川署の令狀により拘引され目下仁川署に留置中である、詳細は判明せぬが仄聞するところによれば彼は妻があるにもかゝはらずそれを隱して仁川栗木里飲食店安興の長女安氏（一七）と結婚するため印鑑を僞造し虚僞の手續きによつて目的を遂し新らしいホームをつくつてゐたものである、令狀執行の内容は文書僞造の點にあるらしい

水原消防演習

恒例により水原消防組は二十日午前七時警鐘を合圖に城内青年會グラウンドに集合して野外分列式を行ひ直に水原川畔において演習並に諸種の競技を行つた後同中央組頭指揮の下に各部隊伍堂々グラウンドにおいて大運動會を催し士氣大いにあがり正午より公會堂に於て永田警察署長の講評を以て終了した後除隊宴を張つた（水原）

サーカス娘脫走

仁川龍岡町映舞伎座前の空地で興行中のサーカス曲馬光洋行の曲馬師西川の娘成任（二〇）は廿日朝脫走し鮮町をウロついてゐるところを花平里五一六ノの發見し上仁川署の交番に屆出でた

全羅南道

長興禁酒會

酒は百藥の長ともいふが百藥の長ならずして百毒の長となる事があるので今回長興における同志が相諮り禁酒會を創立し洵く禁酒の美風を起こすべく努めてゐる創立早々すでに十五名の會員あり尚相當申込者もあるが同會では無理な勸誘等はせず進んで入會を希望するいはゆる堅實な會員を以て組織し着々内容の充實をはかる計畫である（長興）

優勝旗爭奪

南鮮普校庭球大會

日時 來る二十三日午前九時開始

場所 大田春日町須々木氏コート

申込 二十二日迄とし會費不用

主催 京城日報大田支局

商業登記公告

[illegible]

水原支廳

商業登記公告

[illegible]

水原支廳

商業登記公告

[illegible]

安州支廳

商業登記公告

[illegible]

開城支廳

商業登記公告

[illegible]

全州地方法院

商業登記公告

[illegible]

井邑支廳

商業登記公告

[illegible]

群山支廳

商業登記公告

[illegible]

水原支廳

商業登記公告

[illegible]

平壤地方法院

商業登記公告

[illegible]

群山支廳

商業登記公告

[illegible]

金堤出張所

商業登記公告

[illegible]

群山支廳

法人登記公告

[illegible]

永柔出張所

商業登記公告

[illegible]

鐵原支廳

商業登記公告

[illegible]

春川支廳

商業登記公告

[illegible]

春川支廳

不動産競賣公告

左ノ不動産ヲ昭和二年十一月四日午前十時競賣ニ附ス入札保證金ハ申出額ノ十分ノ一トス

京城地方法院

高陽郡崇仁面典農里六百十二番地

一、地上建設 木造草葺平家建本家 壹棟 建坪十九坪八合三勺

最低競賣價額金九百五十圓

[illegible]

白馬江の秋

三浦生

こゝは扶余の勝地泗沘楼である 楼は扶蘇の山頭に地を占め秋色を賞するにふさはしい楼の近くには寺内總督閣下手植の松を認め としてさくら紅葉をこきまぜて四時勝客を過める翻である

扶蘇山を抱きて半月城がある土石築にして周囲一萬三千六百尺ある城址の中に二峰あり東の一峰を迎月臺といひ西の一峰を送月臺といつてあるその間には百済時代兵營に帰りて燒けたる倉庫跡あり今でも掘つて黒くなりて化石したる米麥が出るのである。」

南の方に平済塔石佛王陵がある石佛は頭がないので代用物を置つてゐた平済塔は唐將蘇定方が百済を亡ぼした紀念の碑である高さ三十四尺方十二尺の五層塔である王陵は百済王の墓にして天井の壁画の如き一千二百年後の今日に至るまでなほ現形をなして美しい

楼の直下前には劉仁願の碑がある碑は多年荒蕪の間に埋没せるを以て碑文摩滅せるも唐將劉仁願の功を讃るにたる

北の方に扶余城址あり西の方に[illegible]百萬頃の美田ありその中を白馬江の注流北より南へと流る、この河は錦江の上流にして下流は群山港となる 群山港は今は米の港であるが、聖徳天皇の時代には百済の文化を輸出せしものである

休日を利用し白馬江上舟を浮べ詩歌を読みたのである、百済時代の遊覧で舟は戦勝者のものである

扶余山麓皐蘭寺より窺岩里まで流れを廻せられつゝ一里余を遡つたのである

名所旧跡に接する毎に感慨は指示して説明してくれるのであるこの皐蘭寺は既に皐蘭といふ草が生へてゐる所から名付けたのであるこの草は草よりも小さい葉で堅い

寺の近くに釣龍臺といふ怪石がある これは唐將蘇定方百済を伐つてこの江を渡らんとせし方り風雨俄に起つて渡られない、そこで白馬を餌として一龍を釣り上げて須臾にして風収まり南岸に至るを得たのである白馬の名がそこから出て岩を釣龍臺といつたものその名である

北の方に大王浦の名は百済の時[illegible]を伐するに方りその氏名を[illegible]拝謁してこれを岸上に置き[illegible]天を祭る少時にして[illegible]に敗れあれば勝ち[illegible]したといふ故事があり天政臺もそれから生れた名である。寺の近くに落花巌あり巌頭数十丈屹立して激流に臨んでゐる百済王三十一代目の義慈王が唐軍に追ひられ(公州)に逃るや姫嬪侍婢数千其の身を知らず往乱して離宮を出で巌頭より身を投じて死んだのである

これが落花巌といふゆゑんである遊覧者一千数百年の後に至るまで卅一代六百有余年の末路は落花巌に代表せられてゐるといつてよい傷ましくもあはれなるは敗軍の將である

江を下つて大王浦なるものがあるこゝは李朝興なるものゝ居址である李朝孝宗王の時李氏に[illegible]を賜はつたその中に『至誠在心日暮途遠』の句があつた更に江を下れば自温臺あり、義慈王常にこゝに遊ぶの時侍臣王の行くをあらかじめ火を以て岩をあたゝめたのである王これを異とし自温臺と名付けたのである。」

自温臺上水北亭あり騒人韻士杖を曳くもの多い、斯様な風に説いては飲み説いては食ふので旅人の悩ましさも和げられた。」

今や泗沘楼上に上れば懐古の詩歌、指呼の間にあり我ながら[illegible]時人に[illegible]したくなつた白馬江の瀟昔ながらに滔らに流れてゐる、しかしながら當時の英雄蘇定方劉仁願今何くにかある、義慈王の栄華の夢は醒めて如何にか平済塔石碑落花巌に當時の歴史を偲ぶのみである人の世には歴史がある栄枯盛衰があるさりながら白馬江は依然として滔く流れ扶蘇山は昔ながら聳えてゐる(一〇、七)

(寫眞は扶餘[illegible])

結婚調査の話

(中) 蕉郎生

× ×

ただ、その風評の内容と内容の如何は重要な問題であるが。おそらく私達に這入つてゐる情報の方は、[illegible]無垢なものがもしあれば。それは[illegible]だ。いづれは、多少ともプラトニックに近い恋愛事件の主人公でないものはなからう。だからその内容の内容が、さまで問題とせさへなければ…いひかへると、もしも心の傷が後々までも癒らぬやうな、深い程度なればやむを得ないが。萬一、その心の傷あとが、永久に癒える見込がなく深い人の性格にも根底的の変動を起して、家庭生活の運が絶望のものとかまたは生来の脱しがたき遊蕩癖をもつ男性の如きは。よくよく調査しておかないと、生涯の大不幸である。

既婚や蕩楽者の素主を持つた女子の主のうはれた結婚生活と、それから生まれる子供との陰惨な家庭悲劇は、自然主義派や耽美派の小説を見るまでもなく、世間に實例に散するであらう。これを要するにころばぬ先の杖は、結婚の際に肝心なのである。で、つひにわれ/\の取扱つたエピソードの一つ二つを、ごく内々で左に……

× ×

これは二年程まへのことである依頼者は京城府内某大會社のＡ支配人で、何でも[illegible]の依頼だといつてゐた、依頼すべき人は、やはり府内の某大商店のＢ[illegible]其の結果は極めて良好、性格手腕素行風評ともに一點の批難の打ちどころがなかつた。たゞひとつわれ/\を多少驚かしたのは意外であつた。これも二三年前に彼の病歴をやつたが、現在では充分健康状態を回復してゐるといふのであつた。で、この點を報告書に明白に書くべきや否やの問題であつた。ところがＡ支配人からの出頭があつた。——双方とも殊勝の君で、すでに縁組の両親の方では殆ど話しがきまつてゐて、ほんの申譯の調査だから、」なるべく話しのこわれるやうなことは除いて下さらぬか——といふことであつた。勿論われ/\として調査の報告は厳正で出来ないが、まあ、現在の健康に異状さへなければ……といふので多少の不安を感じてはゐながらも、事実のまゝともかく、そのまゝ報告を出してしまつた。」

果然!—それから一年あまりしてから、Ａ君は新婚の喜びもさめ病身のため、京城から東京本店詰となつて、更に逗子の海岸に転地療養の後、遂に間もなく昨年の冬死亡した。秋もくれてら寂い未亡人のこゝろを思ふたびごとに、私の胸はいまだに痛い。」

ギヤスパー・ルイズ (十五)

ジョセフ、コンラード作 久間學譯

た。そして、彼は祖國であり、彼が大切であつたため、家で賢明な息子であつたと同時に、戦陣でも優良な兵士であつたのでした。然し、今では、彼はもうそのいづれにもなることは許されないのです。彼は、自分を両親の手からうばひ去つた、然るに、自分は、もう兵士となることは——どうしても、善良な兵士となることは出来ないのだ。誰も自分の訴へに耳を傾ける者はないだらう。ああ。何といふ不正義であらうか——何といふ不正義であらうか!

彼は悲しげにつぶやきながら、[illegible]仔細を、十回も二十回も繰返して話すのでありました。そして、戸口に毅然と立つてゐる娘に眼を上げて、「もし、お嬢さん、不正義のために、私の國は地上の誰にも全く無用なものとなつてしまひました。私は誰から生命を奪はれてもかまひません」と、深い溜息でいふのでした。

「お嬢さん、私はどこへ出かける時でも、すきなだけの兵士を引率することができました。私は讀み書きも出来るのですから、士官になつてをればよかつたのです」

彼の背後では、老婦人が、時々うめくやうな溜息を漏らしました。そして狂気した父は部屋の中を行つたり来たりしながら、獨で何かつぶやいてゐました。ギヤスパー、ルイズは、時々眼を上げてこれら両人の娘を見るのでした。

彼は[illegible]の期を眺めた時と全く同様な親みを以て、彼らを眺めてゐるのでした。と[illegible]この娘を凝視するのでした。しかも不思議にもこの娘は實際に生きてゐるのです。そして、彼の瞳孔は非常に大きく開かれました。

何時までも/\この[illegible]ありました。

[illegible]にはいきません。といつて、逃れるとしても、彼は何の方向に逃げても、きつと[illegible]たゝないうちに國内を巡察してゐる獄卒の騎兵の手に逮捕されて、ベル—監獄のため所々に警戒してゐる彼らの野營の一つに連込まれて、そして、結局は其所で—王軍への裏切者の——ギヤスパー、ルイズであると分つて、今度こそは銃殺されるにきまつてゐるのです。世界中どこにも、罪のないギヤスパー、ルイズを匿して呉れさうな所はないやうに思はれました。から獄へ込むと、彼の[illegible]は、一途に真夜のやうな暗い愚と恐怖にとざされるのでした。元來、彼は無理矢理に兵士にされたのです。彼は兵士になるのを、別に何とも思つてゐませんでし

金泉句會

秋霖に降りつぐ雨やさもと 金泉 砂村
破通に日暮れて踊る工女哉 格宵
棟脚の高くなりたる收穫哉 南汀
秋燕や一村挙げて道普請 いづみ
寒畑の汚れ淋しき臨終哉 古都女
蕎麦を渡る野人や秋燕 鶏骨
秋燕や池に浸けたる[illegible] 一枝
秋燕や軒に吊せる芋の殻 [illegible]
一筋の佇む影や枯蓮 [illegible]
秋燕や雨の中なる洗堀 翠里
破堤や溢防の宵丹彩を失す 汀幽

銀杏吟楠會

我が庭に小鳥啼きゐぬ秋櫻 北留
庭に遊ぶ兒の瀧布や秋櫻 芳軒
栗を出て鈴通ふ虫の[illegible]な 魁卅
栗拾ひに明り晴れ足りけり 秀子
深夜のコスモスの花ほたくて 花実
拾ひ行く灯に置く栗の艶々し 鶴仙
コスモスに照る月影の冷さよ 鳴潮
ゆで栗つけさしの留草園に 來宮
道ばたの毬栗一寸踏み見し 無羅

虎杖俳句會

剝き柿を軒に吊りし農家哉 都山
高原や砧の風の吹き上げて 碓川
淀みたる水の碧さや柿の村 梧堂
此處かしこ柿賣る店や絵道 今女
暴風を追ふ人陸す柿畑に 里灯

學藝界

◇京城川柳の夜 十月二十九日午後六時より南大門外町内集會所『指』三句吐 共選 十月二十八日用紙ハガキ當日披表(選者前月高點者)席宿題通計十等迄金三十錢(會費)投句所府内花園町一二九 進藤二葉里宛

◇新嘉坡輔曾員は二十三日海州に出向き同地において句會を開く由。

◇西村公鳳氏(俳人)二十三日海州に於いて行はるべき句會出席の爲二十二日出發二十四日歸城

書畫協會展 廿一日から五日間 書畫協會第七回展を二十二日から五日間南松洞商業成業学校に於て開催

◇端矢脇子氏(柳人)内地旅行中二十日釜山上陸二十五日歸城のたよりがあつた……玄海の今日は凪で居るやうな波。

聯珠實戰譜 (30)

先手勝 初段格 大野春石(京城)
初段 野口天城(京城)

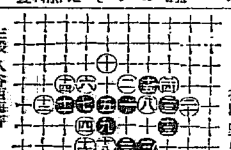

三段 八谷西海評
●二五勝

本局は五號裡山月影に譜の如く必勝法其まゝに打廻はされては白棄職の餘地なし評者も評なし

難治のリン病が

⊿小川氏オブトロールで確かによくなる
⊿薬學は歳月と共に進化す内服薬でこのきゝめ
⊿事實は唯一の雄辯全く感心と喜ぶ人々
⊿現今文明の源米國に永らく薬學を研究せる薬學家小川龜重氏の創製
⊿カプセル入一回一粒日に三回の服用は如何にあなたの苦心を和らげゆくか

淋病にかかつたからとて徒らに悲観されてはいけません、寧ろ勇氣を出して、此病氣を征伏する決心を起さねばなりません此決心と勇氣と實行の三者がよく並行すれば淋病は案外恐れる必要はないのであります。

其實行上治療の目的に向つて我が社が最近から賣出して居る此小川氏オブトロールは今や非常なる賞讃と期待に添ふて居ることは、そもそも何故でありませう。只此答ひは甚だ簡單であります。「よくきく」の四字に盡きて居るのであります。淋治中の患者は是非一度御試用あれ。服用後時々此方法で尿中の淋菌滅退に御注意

小川研究所長 ドクトルオブファマシー 小川龜重氏

責任監督 製劑 名稱 小川氏オブトロール 淋内服藥 結晶カプセル入

價 小一週間分金三圓二十錢 中二週間分金五圓五十錢 大三週間分金七圓五十錢

本劑服用後尿色が青くなりますがそれは藥の作用ですから御心配はありません

日本一手販賣元 東京市小石川區音羽町六丁目三番地 日米商事株式會社藥品部 振替東京七三四九一 電話牛込四六五五

本藥は各地知名藥店にあり若し品切の時は直接販賣元へ御注文を乞ふ前金注文送料無料代金引換は送料加算

御賣代理店 京城 川浪濟生堂 新井藥房 釜山 大黑南海堂

小林タムシチンキ
痛ミ 痒ミ スグ止ル
▲殺菌力偉大 ▲効能は確實 ▲内攻もせず ▲無色の水藥 ▲にて爽快也
價 小瓶三十錢 中瓶五十錢 大瓶一圓
發賣 大阪市京町堀 名古屋廣小路
本舗 小林大藥房 キムラ藥房
各地藥店に有

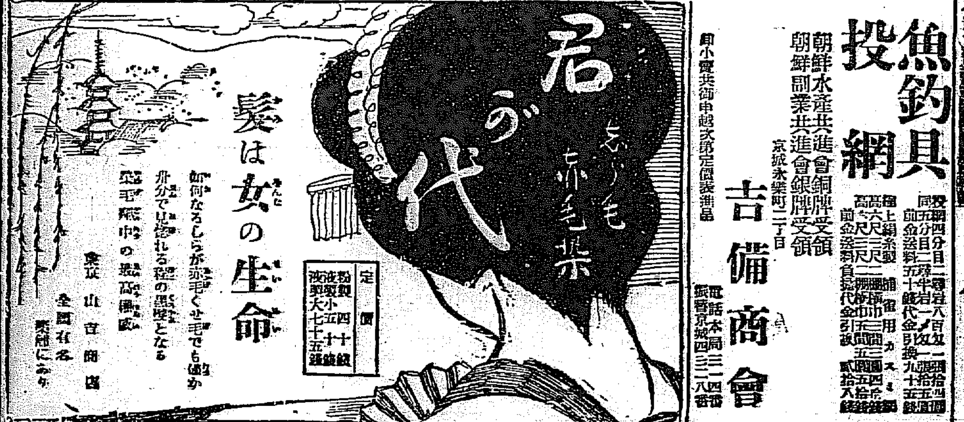

髪は女の生命
如何なるしらが赤毛でもぬか井分で見惚れる程の黒髪となる
染毛劑中の最高權威
定價 粉製 小四十錢 液製 大七十五錢
東京 山﨑帝國堂
全國有名藥店にあり

魚釣具 投網

朝鮮水産共進會銅牌受領
朝鮮副業共進會銀牌受領

京城永樂町二丁目 吉備商會
電話本局三一二四番 振替京城四三八番

朝鮮小賣共御申越次第定價表進呈

星印ソース

英國産和製ソースに比すれば醤油とたまり、白湯と葡萄酒程のへだゝりがありしかもこの方が却つて經濟的なんです

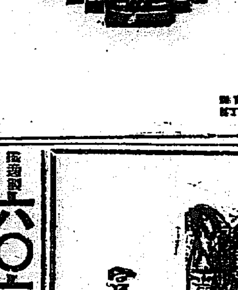

★131

子宮病 血の道こしけヒステリー月經不順の婦人は實に[illegible]古來有名の
神仙湯
一禮

汚れをおとして香りをのこす
レート石鹸
肌健やかに滑くなる

一個 二十錢

東京 大阪 平尾賛平商店

振替 六〇六號
各地共 一本六圓
京城黄金町一丁目 柴崎仁壽堂支店

宮内省御用達
菊正宗
株式會社 本嘉納商店

内科 胃腸病
京城明治町二丁目八殿市場前
石川醫院
電話本局 二三五九 三五九〇番

最良至廉の理想品
◎ミツワ煉歯磨
大形チューブ入

最新の口腔科學に據れる最良の口腔衛生料たるは勿論、特に從來の類種に優れたるは其香味の點です。即ち後口が非常に宜しき故、直ぐと玉露の茶を飲んでも、其味に障りが有りません。同時に最もお廉いのです。

特に舶來品と比較御試用を冀ふ。

◎ミツワ石鹸本舗 東京 丸見屋商店

魂は躍る
香り高き藝術の陶醉境
展開さる其の夜
選まれた曲目

ロダンの彫刻のやうに、荒けづりで、力强い逞しい肉體、夕闇の砂原にポカリと浮かぶ月見草のやうに、繊細で可憐な小娘の姿態。露にぬれた紅バラの蕾のやうに、處女の持つゆかしさをもつて、しかも磨かれた象牙のやうに美しい四肢の持ち主崔承喜孃。この三孃を中心に、われらの魂を打つ新舞踊の世界が公開される。選まれた曲目に溢れる樂の律を抜き、和樂に創意を加へ、可憐にして夢幻的なるあり、沈鬱にして激情的なるあり、奇怪にして滑稽なるあり、壯美にして燦然たるあり、十四の曲目これ悉く舞踊の魂を打つ會心の作。しかも演奏者はピアノ作曲界の權威井□一郎氏、ヴァイオリンに小出讓□氏、セロに瀧田實三郎氏、ピアノに石井五郎氏あり、廿五、六兩日、京城公會堂の、その夜の舞踊の夕べがいかに香り高い藝術の陶醉境であるかをおもはしめるではないか。今そのプログラムに短い解説をつけて見よう。

一、舞踊『金魚』……ランゲ曲による、舞踊詩ではない、たゞの舞踊。遊泳する金魚の群の描寫

二、舞踊詩『夢見る』……リヒアルト、シュトラウス曲による、純粹な獨逸音樂に、日本的な感情を盛つて振付けた舞踊。將來の日本舞踊としての漠の習作。ゆかしい處女の樂慾を敍したもの

三、子供のための舞踊『こわがらせる』……シューマン曲による、グリークの同名の曲を舞踊化したもの。

四、劇的舞踊『囚はれたる人』……ラハマニノフ曲による、ナポレオン……モスクワへ……頽廢な軍隊の長驅……しかしやがて來た氷雪と飢餓……失はれた光榮……鐵鎖……それが音樂の心である。が舞踊の心はナポレオンではない。人間……ただ人間、彼は囚はれて居る。失はれた自由……人生。

五、舞踊『百鬼夜行』……エドワード・ホールスト曲による、漠曰く……これは私のいふ舞踊でなく舞踏である

六、劇的舞踊『海洋の幻想』……藤井清水曲、藤井氏の同名の曲を舞踊化したもの、以後出來るだけ邦人の手になつた曲を舞踊化したいと思ひます。……漠

七、舞踊戯遊二つ　A熊とびダンス……山田耕作曲　B園木遊び……石井五郎曲

八、舞踊詩『セレナータ』……モスコウスキー曲

九、舞踊詩『山を登る』……エドワード・グリーク曲この舞踊詩は山を登る人の心の表現である漠のもつユーモリスチックな一面と荒削な木彫的な效果が現はれて居る

一〇、舞踊詩『グロテスク』……エドワード・グリーク曲（石井小浪振付）シェークスピアの『マクベス』に現はれて來る三人の妖怪、彼等の持つ『グロテスク』な一面の印象的な舞踊化。

一一、舞踊『アニトラの踊』エドワード・グリーク曲

一二、無言舞踊『食慾をそゝる』（木魚の音にて）音樂舞踊から無音樂舞踊へ過渡して行く一つのプロセス……混沌な心になつた時の人間の姿……それを第三者の立場からの……その氣持の表現。新宿のカフエーの中から發見した……と漠いふ。

一三、舞踊詩『ブラームスの子守唄』……ヨハンネス・ブラームス曲、ブラームスが、子供のために作つた三つのインテルメツォの一つ。歌詞が伴はない子守唄……その舞踊化。聞ゆるブラームスの子守唄とは違ふ。

一四、『美しき青きダニューブ河に沿ひて』……ヨハン・シュトラウス曲、ワルツの王と云はれて居るシュトラウスの代表的圓舞曲……。その舞踊化百花撩亂

結氷期を前に毛糸戰の大渦巻
平田のダンピングに憤慨し 十八軒の店が結束

家庭における婦人の趣味は從來殆ど單純なる娯樂的のものであつたが、漸次生産的色彩を帶び來たつた傾向が見えて來た、かの近年素晴らしくはやり出した毛糸編物の如きは、

◇……全く　その好例證で、ストーブを使用しオンドルを有する發展の朝鮮には、最もふさはしい趣味として、上下の區別なく歡迎され、昨年の如きは全鮮に撒かれた毛糸類は十七萬ポンドを算され、京城だけでも五萬ポンド、平壤十五、六萬圓を下るまいと見られてゐる、從つて府內十八軒の毛糸店、その他の小店の競爭も、他に見られない

◇……激甚　さで、八月以來全く大混亂の狀態である、この毛糸相場の崩壞振りは、何といつても本町の平田毛糸店で、彼は九月の需要期に入るや、舶來品で最も賣れ行きのいゝ『ビーハイブ』の小賣相場四圓二十錢を、一圓三圓九十錢に引下げ、續いて七十錢から昨今では三圓四十錢まで値段を下げて來たので、三越、三中井米倉あたりも平田との競爭上、これに

◇……追隨　するといふ始末になつた、然るに平田では今度は同本あたりで四圓に賣出してゐる『ハミルトン』を叩くまいとか、二圓九十錢といふ馬鹿値で賣立てたので非常な混亂を見せてゐる、全く商業道德を無視した餘りの仕打ちに驚きかつあきれた平田以外の毛糸店では協議の結果、渡邊商會頭を通じビーハイブの製造元へ對し、平田店へ商品を卸すな——との要求を發した騷ぎあり、これに對抗する爲

◇……他の　毛糸店では協議の結果、平田には一切かまはずこの不自然な相場を、回復すべくビーハイブを三圓八十錢に引もどさんとしてゐるが、某商店は語る。平田さんには製造元から卸さないことになつたので手持品はないと思つてゐたら、西大門町のデビソン氏が持つてゐた去年の殘品を分けて買ひ、それとハミルトンを馬鹿値で賣つてお客樣を他の糸に引きつけやうとの商策から出たものです、こんな馬鹿な競爭をすれば他の商品にキヅがつくとて、二、三日前から毛糸の仕入れはおやめになりました向もある位です

花の日會打合會

わが社主催の恒例の第二回花の日會は本年は來る十一月三日明治節當日を卜して京城府全市をあげて舉行する事になつたがその第一回委員會を廿一日午後三時から本社來賓室において開催したが出席者は左の通りで花の價格その他の細目を協議した（寫眞は當日の受持區域抽籤の時）

第二高女常盤會、柳澤ミカ子、鈴木千代の、同德女學校朴理欽、金細容、攻玉女子學校關一錦、祖塗寰、朝鮮女子青年會申國珠瑛、淑明女高普、李明喚、成義敬、愛國婦人會中司柾、龍山婦人會楠尾たけ子、増谷きみ子、西本願寺青年會綾田とく子、花園婦人會高久ふく子、淑明女學校宇宿すみ子、日宗婦人會山口節子、楊松子、曹溪寺大塚とき、柚川千代子、メソヂスト教會三品くに子、北島つや子、女子技藝學校和田ふじ子、佐倉すじ子、南山幼稚園中村よし子、京城女醫院平山政榮、母の會佐田至弘、第一高女萩山タケノ、安藤ダリ、長尾愛代、諏訪ふみ、加藤夫人

巡査狙撃犯人 李壽興豫審決定
十一ケ月の歳月を費し 漸く公判に廻さる

昨年十一月から京城地方法院五井豫審判事の手で取調中であつた利川郡邑內面倉前里大韓臨時政府陸軍參議府第二中隊特務正士咸璣佐理事李壽興（二〇）府內齋洞町二丁目住所利川郡邑內面中里二三七趙澤秀（三〇）にかゝる制令違反强盜未遂、殺人、殺人未遂、傷害、强盜、强盜未遂、銃砲火藥類取締規則違反および利川郡邑內面中里朴師濱（二〇）にかゝる制令違反銃砲火藥取締規則違反事件は約十一ケ月と七十三人といふ多數の證人喚問、數回に至る檢證を行つた末、廿日五井豫審判事が黃海道平山郡方面の檢證後廿一日の審問を最後に豫審終結、公判に回附さることゝなつた彼等一味の犯罪事實は『昨年七月十日夜李壽興が單身で東小門派出所を襲ひ、最近漸く故人同樣な不具者となつて終府醫院を退院した懷永巡査を拳銃で射撃した、例の東小門事件を始めとして同七月六日白晝黃海道平山郡安城面勝硏里道路上で通行中の松亭里富豪成璣錫を脅迫し、同月九日夜八時頃澤秀と共謀で安城邑內面東里四八五富豪朴承六（七一）方を襲ひ軍資金を强要し、朴承六および長男朴奉取（五二）を射撃、同居人金昇明に重傷を負はせて逃走、同十月廿日午後三時と云ふ白晝に李壽興單身で利川郡柏沙面玄方里駐在所を襲撃し、同里井上公立普通學校長夏女花郷（一九）を射撃して重傷を負はせ、同面事務所を襲つて面書記朱齋を射撃、同十月五日夜七時頃趙澤秀は府內授恩洞一五九番地大成號を襲ひ軍資金を出せと脅迫して主人の實兄金基宰（二六）を射撃し二人共利川邊內面中里の柳南秀方に潛伏中を、十一月六日利川警察署の手に逮捕されるまで文字通り神出鬼沒兇暴を逞ふしたものである

怪飛行機は下志津の陸軍機
不時着陸せんとしたと判明 發動機の故障で

【東京電話】廿一日午前九時半芝公園に現れて小學生三名に重傷を負はした怪飛行機は下志津陸軍航空學校の三六〇號機を設田曹長操縦武上工兵中尉同乘にて陸上の無線電信研究の爲東京に來たものと判明した同機は發動機故障で芝公園に不時着陸せんとし多數の人あるを見てこれを中止し漸く九時四分出發地に歸還したが同機無電アンテナは芝公園內樹木に觸れて折斷されこの爲に負傷者を出したのである。

萬物相を極め 三夜の旅を終る
最後の夜を溫井里で 痛飲した大倉翁

【外金剛山岩特派員發】曇り日で時折時雨の訪れがあつたが、翁は元氣にて、萬相亭より萬物相をきはめ、霧氣强さうにも、

見る限り紅葉林に紅葉谷
錦を分けて昇る名山
上の世の大閤樣を今の世に
そのまゝみする金剛の山

と眼を忘れずやつた、この歌は檜材の立札に書いて、こゝに立てることになつた、翁はアスパラガスにトマトで西洋の野菜を頬張りつゝ狂歌を發した翁の天眞爛漫は附添ひの人を喜ばす、旅のすきな翁は、こゝだけで食ひ足らぬか、午後四時より海金剛に行く、寒さ强き風にも元氣に更に衰へぬ、廿一日の夜を溫井里に明し、三夜の金剛の旅を終つて廿二日は元山に歸るはず。大倉翁は廿一日溫井里小學校に松の手植をした。廿一日夜はホテルで新聞記者團と膝を包み痛飲して元氣振を見せた。

再び古墳か 古刀其他發見

【新義州特電】平北渭原郡崇正面鮫濃洞の無縁墳墓中の古墳から同面駐在所の巡査が多數の古品を發見したが、右は過般城大藤田教授が發掘した刃のほか、一尺一寸位の槍の穗先の樣なもの二個と、弩形のもの一個、鏡形のもの一個、矢じりの樣な一寸五分位のもの一個その他金屬製の器具數點で何れも二千年以前のものらしい

見事成功した南米への飛行
パリを發して十日目に 佛機ブ市到着

【ブエノスアイレス廿日發聯合】パリ、ブエノスアイレス間長距離飛行の途にあつたフランス飛行家コスト、ルブリ兩氏の搭乘機ナンゼッセーコリー號はパリ出發以來十日目の廿日無事その最終目的地たるブエノスアイレスに到着して見事南北間の長距離飛行に成功した、同機の到着するや市中は歡聲をかゝげその成功を祝し群衆は熱狂して兩飛行家を歡迎した

高商雄辯大會

京城高等商業學校辯論部主催第六回全鮮中等學校雄辯大會は來る十一月十九日午後六時半から本社樓上本社來賓室に開催に決定

美しき「リューシャの像」
その繪の主の 打ふるふ乙女心
……山田氏の出世作

『……美しいのはあの眼だ、まつたく美しいなぞの眼だね、何物かをもとめてゐるやうで、また憧しいうるほひすら見せてゐるではないか、ぜんたい幾つになるのだらう……？』彼女を知る若い男の間には、彼女を見かけるたびに、かうした讃美と、憧憬がにぎやかに繰かへされるのでした。

◇

殊にこの頃のはだ寒い朝風のなかを、厭はず、輕いもすそを風にならしながら本局の私書函を、ヂイッと心待ち顏にのぞいてゐる彼女の姿は、異國娘であればこそ、一しほの——一種のセンチメンタルな美しさとなつて人々の眼を惹きつけます。

◇

私書函を、のぞく青い眼の娘——朝の本局を出入りする殆どすべての人々が見かける美しい構圖ですがこの異國娘とは山田新一氏の彩管によつて世に知られたリューシャ孃のことである。さるにても彼女は、どこからの文を待つのであらうか……。

◇

山田氏は今度W博士を描いて帝展に入選した——東京はひとかどのニュースの如くこんなに報じて來たが、やはり山田氏はリューシャを描いて花々しく藝壇にうつて出た時代がなつかしい、山田氏はリューシャによつて名を出だし、リューシャは魂をブチ込んだ氏の彩筆によつて、その美しい存在が世に知られたのだ。

◇

氏がいよ／＼、この十一月末渡佛して、あの藝術の都で、けんさんの勞を積むことになつた——といふ噂が傳へられたこの頃、あのごとにこだはりのない快活な彼女が、思ひなしか、人々の口のはに『憎ましいひとみの持ち主』として或は『何物かを欲し最もとめてゐる女』として兎や角いはれるやうになつたのは、又一面、種々のことを人々に考へさせられてゐる。

◇

一人は彼女を描いて花々しく藝壇に出で、今やフランスの旅にのぼらんとしてゐる……。

一人はふけ行く秋の街頭に、物寂しげな寂しい影をさらしてゐる。描く人描かれし人の對照です。

十三歳の時火難が原因して盲目となつた一人の弟を持ち、嚴父や官職の要職を辭して、その日を送る老いたスコットランド人の父を持ち、流浪のあげ句、京城にたどり來た白系露人の娘としての彼女の生活は、輝ほどの寂しさもないのでせうか。

◇

藝術家とモデルになつた人とのあひだにおこる心のはたらき——摘ら第三者には鈴ら苦がない。『モデルになつた姿の心持ち？……姿の肖像畫が入選した時、記者に對する私の心？……それは案は判りません』又の日でいへることですか……』と彼女は或日彼女をたづねた記者にかういひながらサと笑つて過ぎて行きました。

◇

それでも彼女が記者にいつた『山田さんはフランスにいかれるさうですネ……』の寂しげな一語は妙に記者の腦から離れない。しかし噂にきけば、リューシャ孃には若き、雄々しきギリシャの青年が大邱にゐるとの話。私書函に日參する彼女の心も、たいていはこれで讀めさうだ。

盲啞部の即賣會

濟生院盲啞部では廿二三の兩日慶州旅行をなすについて同部裁縫室で生徒の手に成つた子供帽其の他手藝品の即賣會をなすことゝなつた。寫眞は飾り付を終つた內部

近所の憎を根み 復讐の火を放つ
二階借りの老女の 淺はかなたくらみ

十九日午後九時頃京城□井町二丁目八五金允松方の□□板壁の破れ目から何物か放火し、同家の紙壁に燃え移つた處を、金允松の妻が發見、直に消しとめ大事に至らなかつたが、同夜隣家の長家の二階に住む佐賀縣唐津郡呼子村生れ岩崎とよ（五〇）を舉動不審と認め本町署に引致手言司法主任係で嚴重取調べた所、頑として白狀しないので證據品たる懷爐灰を突付けられて遂に包み切れず、二階に住んでゐる所から時々炊事の水や塵などを落して附近の者から排斥されてゐるのを逆恨に思ひ之等を追拂ふ目的を以て便所に行く振をして金允松紙壁に火をつけて懷爐灰を差込み、自宅に歸り酒を飲んで燃え上がるのを待つてゐたと犯行事實を自白

土窟內に死體

廿一日午前九時頃京城府西大門町第二公立高等普通學校附近の土窟內に六十歳位の鮮人男死體あるを發見、鐘路署で檢視したがモヒ中毒者らしい

校長以下職員 全部悲壯な決心
能ふ限りの手段を盡したと 聲明書と共に辭職

かねて同盟休校を續けてゐた中央高等普通學校ではその後益々惡化しつひに同校々長玄相允氏は二十一日朝突然左の三理由のもとに辭表を提出した

第一　誠心と誠意を以て教務を管理し生徒を薫育して來たが不德のため生徒等の誤解と反感を招き今回の盟休を惹起した事に就ては責任感なき能はず

第二　盟休突發以來生徒に再三登校日を指定したがすべて意の如くならなかつた、それに就ては登校日を再び延期したが目下の狀態ではこれ亦意の如くならないであらう、よつて本職の能力の及ばざりし事を感ず、

第三　盟休はこれ以上繼續すれば勉强のさまたげも多かるべく一般生徒父兄、校主並びに社會に對して申譯がない、

右の結果直に職員會を開催、協議の結果、一般職員も前記の三理由に同感共鳴し、つひに全職員總辭職に決し、前に無期停學に處した生徒を全部解除することゝなし、廿二日それ／＼本人に通告することゝなつた、なほ一般職員の總辭職についての聲明書は廿二日公表の豫定であると

今年は概して火事が多い
消防署が總掛りで 近く火の用心の宣傳

避寒やストーブの戀しい時節になつた、火災のシーズンに入つたので、京城消防署について今月に入つてからの火災狀況を尋ねてみると、廿日までに、十六件損害二萬三千五百十四圓、昨年の同期に比して五件損害二萬圓多い一年を通じてこの期が一番多いが今年は殊に目立つて多い、そこで早速防火宣傳をやらねばならぬと同署で目下計畫中である。辻講演をやるか、各戶訪問するか、宣傳ビラ、ポスターにするか、講演會を催すか、を思案中であるがまづ當たり來たる廿九日總督院で催す消防秋季演習で注意を喚起しておいて第二段の方法は夫から考へやうといふのである。小出署長は語る

『現在常備消防手百廿四人義勇消防手二百十三人、自働車ポンプ六臺、自働車三オートバイ消防車四、水管自働車八で、烈風中の大火でもない限りは大丈夫だが、」一番危險なのは水だ、市內をあるいて見渡るのは灰滓や洗物で、水道栓を抜いたまゝ放任してあることである。之からはまた乾燥時期だから消費は益々酷くなる、防火宣傳と共にこの水の節約が大事だ、今度の消防演習は近郊部の消防隊も參加し、盛大に行ふはずである器具の使用技術の熟練を見せる趣向である』

シャレー機

【バンコツク廿日發聯合】フランス飛行家シャレー大尉搭乘機は廿日當地に首尾よく到着した

西本願寺の、法統繼宣式
認可の次第勤修

【京都電報】西本願寺は廿一日法主枝合集會を開き寺法を改正し法主未成年の場合補弼職（補法主又は連枝中）法主名を選任しその互選により補弼會長一名を置く）を置く件を可決し大谷光照師を管長にその父光明師を補弼會長に決定し文部省に電報にて認可を申請した認可あり次第今夜八時から法主の法統繼宣式を舉修することになつた。

寒さが 早く來る

【東京電報】太陽の黑點は十一年目に著しく大きくなり今年は丁度その十一年目で氣象上の變化を期待されてゐるが關□博士は右に關し『今年の寒さは例年より一、二週間早くならう』と語つてゐる

京城日々の 學藝品展覽會

本町一丁目丸一吳服店樓上における京城日々新聞社主催京城教育會後援第三回全鮮男女學生學藝品展覽會は十九日ふたあけ以來、觀覽者殺到盛況を極めてゐるが、出品物は書畫、作文、裁縫、編物、刺繍、造花、標本、其他參考資料六百數十點に達してゐるが二十一日有馬社長は李學務局長、平井學務課長米田知事、馬野府尹等五十余名を招待觀覽會を催した、なほ廿二日には審査委員會が開かれるはずで入場は無料である

平壤府內に 强盜現る

【平壤特電】平壤府泉町二八金定錫方へ二十一日午前二時頃出刃庖丁を持つた强盜が押入り寢室中の家人が悲鳴をあげて救ひを求めたので驚き賊は一物も取り得ず逃走した、急報により所轄署では犯人嚴探中

勝手に契約を 書更てお目玉

本町署では二十一日正午新町貸座敷元成館の抱娼妓二名を召喚し奈良坂保安主任より戒告するところがあつたが、右は同じ內で樓主と抱妓との間になされる改更契約の屆出を怠つたもので、今後或る意味において有害なこの改更契約に對し、嚴重なる取締をなす方針であると

小兒科　醫學博士 吉田得次
吉田醫院
診察 自午前八時 至午後二時
漢江通十一番地（龍山電話局裏）
電話龍山四八番

◆李王職御用　◆鐵道局病院御用
模範 全乳
太正永肥料醫學士場主
東亞牧場（電話二五一番）

品質第一　登錄商標　價格最廉
ツル印タオル
例年の通大特價 御印入タオル 調進開始
發賣元 大久保眞敏商店

せきずい
同病にて手足引ツリ腰足不隨肩脊筋痛みシビレ等に効能正しき良藥あり二錢切手封入申込次第詳細
兵庫縣明石市三番町 元林本家

入院隨意
痔疾專門
明治町二丁目通り公設市場下
京城肛門病院
電話本局三、七一一

資本金 一億五千萬圓
株式會社 安田銀行 京城支店
本店 東京市麴町區永樂町二丁目
支店 釜山 仁川 平壤 其他內地 百四十二ケ所

高級ビスケットの品質をおためし下さい
コレクション
シンアロルート
ニーレット
ジャイアント
東京品川
東洋製菓株式會社

寫眞機と材料アルバム類
思ひ切つて安い
京城旭町一丁目
山崎寫眞機店
電話二七五番

五番印 英國ウヰスキー
大中小

京日案內

貸家
無料
貸間
毛糸
ほね　つぎ くじき うちみ
恩給
黑燒
ほね　つぎ くじき うちみ
大島
恩給
ラヂオ
洋服

孔雀 (25)

古川實作　大村安次郎畫

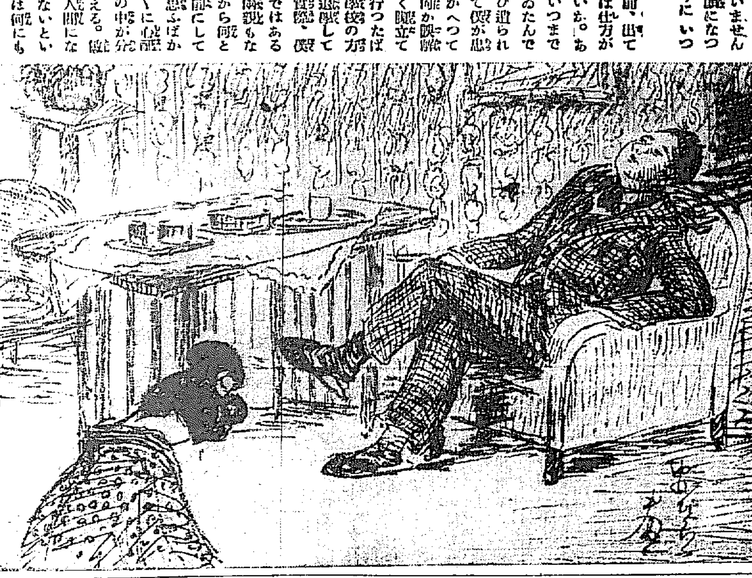

冷い愛 (3)

「そうでございますか」美津子は笑ひたいのを無理にこらへてゐるやうな表情をして一寸夫の方を見すみ見して「貴方はナゼ敏夫さんを家へ呼び戻さうとなさいませんの。成る程敏夫さんも學生の身でありながらあゝいふ女優などにひつかゝつて墮落したのは悪いには悪ひありませんが、そして喧嘩をして出て行つたからつてそのまゝ知らん顔をしてるのも兄さんとしては少々あんまりぢやないかと、世間では又随分誤解しやしないでせうか？どうしてあなたは敏夫さんを呼び戻さうとなさいませんの、その理由を私に聞かせて下さいませんか？」と瞬つ顔になつて迫るやうにいつた。

「だつてお前、出て行つたものは仕方がないぢやないか。あゝした女といつまでも關係してゐたんでは將來が思ひ遣られると心配して僕が忠告すると、かへつて僕の忠告を聞かず反抗して出だしく腹立てゝ家を出て行つたばかりでなく僕の方も自分から退學してしまつた。實際、僕も一人の弟ではあるし、それに兩親もない身の上だから何とかして一人前にしてやりたいと思ふばかりにいろ／＼と心配する兄の心の中が分らないと見える。敏夫がどんな人間にならうと構はないといふのなら僕は何にもいふにも當たらないが、人の嫌がる悍まれ口は誰だつてきゝたくないから。僕がこれほどまでに心配してることを有難く思はないばかりかあゝした反抗的な態度を取つて、僕が何か弟をいぢめ出したかの如くに世間の人々に思はせるやうな仕打をするものを、何もこつちから頭を下げて迎へに行く必要もないと思ふ。彼奴がすきであゝしてるのだから放つとくがいゝよ。その時にはあの女にだつて捨られるに定まつてる。第一に今度小供が死んだといふから二人の間が急に冷くなるに定まつてる、やがて思ひ知るがいゝよ。」あの女はいつまであんな敏夫のやうな小供を相手にしてるものか、それに……馬鹿な奴だ……」

「それならなほ更氣の毒ぢやございませんか」

「何が氣の毒なものか。」みんな自業自得さ。あゝいふ奴は一度ひどい目に會はないと眼がさめないから好い見せしめだ」

夫は腹々しくいひ放つた。

「でも今ならまだ何とか救ふ方法もございませう」

妻は自分の問題などは全く忘れてしまつてたゞ敏夫の身の上を案じ顔にいつた。

「救ふ道はあつても僕はない方がいゝ。一度あの女の爪牙に罹つてこつぴどい目に會はされなけりあ駄目な人間なんだ。あゝもうこんな下らない話は止さう」夫はもうきゝたくもないといふ風にいつた。

妻はすつかりさめてしまつて、身體がゾク／＼と寒氣を催して來た。

「あなたがさういふお考へなら私ほんとうにどうしていゝか困つて了ふ。あなたは敏夫さんが可愛くはございませんの？」

折角の決心の矢先を折られて妻は少々怒れ氣味だつた。

「だからお前の好きにした方がいゝよ」

夫は今度はプリ／＼していつた。

「それではお氣の毒ですわ。第一私が世間に對して顔向けが出來ません。私がそばについてゐながら敏夫さんの將來を知らん顔をしてゐる、必度あの夫婦は兄嫁が追出したのだらうといはれても仕方がありません。ですからどうぞ敏夫さんのことは私に任せて下さる譯には行きませんでせうか？決して貴方の顔にかゝはるやうなことは致しませんから。それでうまく行けば貴方の顔も立ち、又敏夫さんだつて救はれることになり、その上私までが世間の人々の手前自分の役目が果すことが出來るといふものですから」

妻は熱心に説いた。決心の色がその顔に明かによまれた。

「僕は知らん」お前が自分の顔を立てたいためにやるならやるが好い。然し余計なことをしてあの女に倒まれないがいゝよ」

夫は何とも外にいふことが出來ずにこんな苦しさうなことをいつた。

果實は　本町一丁目　ワタナベ

京染　みのや　一等

京城　本町一丁目　えらぎ屋

新らしい出版物

▲かゞみ（十月號）朝鮮明鏡會發行…十錢

▲婦人畫報（十一月）住宅室内裝飾を特別圖物とし文藝欄また大いに振ふ（八十錢東京播磨町一東京社）

▲福民（十月）五十錢東京麹町下六番五〇日本福民通信社

▲奨川柳（臨時號）創作、祝吟、御挨拶、奨例會、たより、編輯後記を載す（京都市富小路錦上ル北岡方其社非賣品）

▲佛教統一論（非賣品）岡山縣上道郡平中村池ノ内大法偈教發部

▲詩林（第百一）東京市外千駄ケ谷原宿其社

▲酒醸池世界（九月）卅錢東京北豐島郡巣鴨町其社

▲家庭之友（十月十五日）卅錢東京牛込矢來町金の鳥社

▲草の實（十月）卅錢東京小石川表町其社

▲刀劍と歴史（十月）五十錢東京豐多摩郡澁谷町羽澤文庫

▲株式世界（十月）卅錢東京下谷區清水町其社

▲教育時論（一五二四）十八錢東京麹町三番町開發社

▲講談落語界（十一月）稍艶劍俠名題揃と號す（四十錢京都神田淡路町一丁目其社）

▲金の星（十一月）童話童謡一粒選りの傑作揃ひである（四十錢東京市外田端其社）

▲養鶏之日本（十一月）卅錢名古屋南區瑞穂町其社

圍碁新局（三）

五先先番　小杉丁　村島誼紀　（四段）（四段）

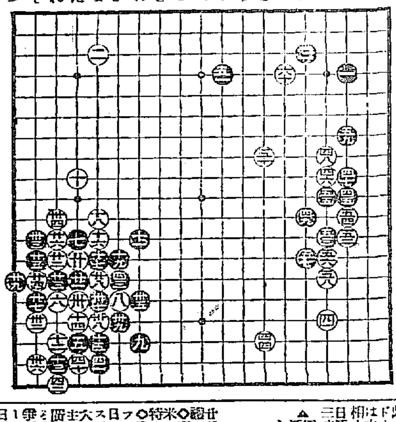

一　八…上十八　三…に十九　五…か十四　七…と十七
九…は十　十一…に九　十三…は九　十五…に八
十七…は十一　十九…と八　廿一…り四　廿三…は十二
廿五…に十二　廿七…は十一　廿九…に十　卅一…に十三
卅三…は十三　卅五…に十四　卅七…は七　卅九…へ四

對局者の感想

黒白く　五一では／十四に開いて行くのも大きい所ですが五一の點は釣合上非常に好所と思ひました。

白目く　五四は／十三に引けば頑形ですが場合上兎に角打つたのです。

●三坪百羽　年收千圓　養鶏講義

本會獨創の最近式講義錄。講師が實驗成功の秘訣公開好評嘖々如し見本呈す▲長野縣下市村宮町　大日本家禽畜産會

映畫案内

喜樂館

秋季特別大興行　十月十八日より封切公開

▲尾上松葉、櫻木梅子　孝行駕　六巻
マキノ時代劇部作品

▲ハロルド、ロイド主演　三巻
パラマウント會社作品

▲ミルドレッド、デヴィス孃

▲大パラマウント會社超弩級百萬弗映畫

カンター氏決死大主演　冒險活劇　猛飛カンター　六巻

▲エディ・カンター氏決死大主演…頼ゝ奇敵大衛倒…ドリトンチャップリンの時代はまぎ去り以上奇妙奇天烈な御面相を有するカンター鬼嚇的大喜劇

▲三日活現代劇部特作映畫　日本松竹蒲田撮影所作品

熱血兒　五巻
主演　高島愛子、瀬晴　三枡

京龍館

▲廿日廿一廿二の三日間祭禮讀具劇として國民の熱誠　全一巻

トライアングルホーストン會社　米國特作

フヲクス活劇　雲霧　　三巻
フヲルドスター、リング主演

日活活劇　潜艇王　全八巻
大活劇　夏川靜江

血湧き肉躍る大勇猛活劇

中央館

マキノ　キネマ　廿一日より四日間限り特別大興行

近代劇　辰見嵐　全六巻
主演　桂武男、尾上多見太郎、櫻木

黄金館

十月二十日より封切　三大名編封切
帝キネ芦屋特作品

現代劇　嘘を生む女　全五巻

マキノプロダクション最近の傑作

アイヌの娘　全八巻

學國一致　全十巻

マキノ映畫月超特作軍事活劇

大正館

▲特別大興行なれば日頃の御高恩に報ゆる爲に時に公開致します

十九日より特別大興行

松竹蒲田撮影所超特作

小金井小次郎　全六巻

劍と涙　七巻

女房改造　十巻
近代劇　清水一郎、岡村文子助演

醫學博士　古城憲治　内科　小兒科　入院隨意　普通病室　傳染病室
京城明治町一丁目　電話本局二四一番

優等清酒　桂林　芳醇無比なる　雞林八道
ケイリン
醸造元　馬山府栄町　西田酒造場　電話一二四番
販賣店　京城府旭町　河口酒店　電話本局三〇五九番

●君頭　何時もよい　ノーシン　をのむがよろしい

虚弱、病後衰弱、心身疲勞に…單味フルトーゼ
發育不良、神經衰弱、衰弱過度に…アルゼンフルトーゼ
腺病質、佝僂病、梅毒、發育不全に…ヨードフルトーゼ
神經過勞、食慾不進、産前産後に…キナフルトーゼ
肋膜炎、肺尖カタル、肺結核に…グアヤコールフルトーゼ

血液の新生補充に鐵の缺くべからざるは論を俟たずと雖も眞に副作用絶無にして持續服用にたゆるもの稀なり本劑は是等の缺點を悉く除去して完全に鐵の人體吸收に成功せる本邦唯一の補血強壯劑なり

説明書・文獻御申越次第進呈

藤澤友吉商店　大阪市東區道修町二丁目　支店　東京市日本橋區本町　京城府西小門町四二

京城一のカステーラ饅頭ニ　鶴の子ハ　本町五丁目　電本三九三　長崎屋

森信汽船仁川出帆

▲江華島航路▲　毎日定期往復　神島丸（大明、寄港）
▲延安航路▲　隔日定期往復　第三江華丸　甲串、月串、鐵山、喬桐、白川星
▲唐津牙山航路▲　月六回定期往復　新盛丸　漢東、富里浦（牙元浦寄港）

各沿岸行汽船荷物取扱　鐵道貨物取扱　仁川驛前（電話一六三番）
森信汽船株式會社
出帆時間御照會次第御報告

仁川汽船出帆

定期航路
海州線（隔日出帆）
仙掌線（隔日出帆）
延安線（隔日出帆）
舊島線（毎月十回）
唐津線（毎月九回）
瓮津線（臨時出帆）

各沿岸行汽船積荷物取扱　朝鮮總督府鐵道局貨物取扱
仁川本町四丁目（電話一五二番）
仁川汽船株式會社
築港荷扱所（電話一〇四番）　港町荷扱所（電話一〇五八番）

朝鮮郵船定期出帆廣告

博多航路　漢江丸　西鮮各港經由
十月三十日釜山發博多行
○仁川出帆（代理店内國通運支店）
東京行　京畿丸　一〇月二六日
大阪行　慶州丸　一〇月一五日
長崎三角鹿兒島行　羅南丸　一〇月二四日

○木浦出帆（代理店山野回漕店）
新義州行　慶州丸　一一月二日
木浦行　昌慶丸　一〇月一一日
海州行　每（寄日）宗信丸
群山濟州島行　咸鏡丸　一〇月二四日
大連青島行　金寧丸　一〇月三〇日
釜山上海行　平安丸　一〇月二六日
大連行　羅南丸　一一月八日

東京行　京畿丸　一〇月二八日
大阪行　漢江丸　一〇月二九日
濟州島行　咸興丸　一〇月二五日
多島海行　咸興丸　一一月一日
仁川行　昌原丸　一〇月二六日
新義州行　慶州丸　一〇月三〇日

○釜山出帆（取扱店大池回漕部）
西鮮經由東京行　京畿丸　一〇月三〇日
西鮮經由大阪行　漢江丸　一〇月三〇日
北鮮經由大阪行　清津丸　一〇月三〇日
長崎三角鹿兒島行　羅南丸　一一月一七日
新義州行　慶州丸　一〇月二九日
北鮮行　榮江丸　一〇月三一日
浦潮行　釜山丸　一〇月二九日
上海行　平安丸　一一月四日
濟陵島行　慶城丸　一〇月二七日
江原道行　忠清丸　一〇月二五日
濟州島行　鏡城丸　一〇月二四日
宇品經由大阪行　立神丸　一一月七日
元山經由清津行　立神丸　一〇月三〇日

○元山出帆（代理店内國通運支店）
大阪行　清津丸　一〇月二八日
大阪行　京畿丸　一〇月二七日
沿岸經由　新義州丸　一〇月二二日
江原道行　白頭山丸　一〇月二三日
浦潮敦賀　平壤丸　一〇月二五日
清津行　光濟丸　一〇月二三日
清津寄港　（春川丸）
雄基行　春川丸　一〇月二五日
浦潮行　釜山丸　一〇月三一日
釜、宇、大阪　立神丸　一一月五日
清津直行　立神丸　一一月一日

日本郵船出帆
歐州行　箱根丸　神戸十月廿四日、門司十月廿七日
桑港行　大洋丸　神戸十月廿九日、横濱十月廿六日
濠州行　三島丸　神戸十一月十六日、長崎十一月十八日

朝鮮汽船出帆廣告
●釜山出帆（取扱店釜山回漕店）
麗水行（急行）　毎日前十一時

大阪商船株式會社

●關門神戸大阪行（群山木浦經由）
△神安丸　十月廿四日
△大信丸　十月廿四日
△十四小野丸　十月廿七日
△山東丸　十月三十日

●名古屋清水東京行
△臺南丸　十月廿四日

●大連行
大智丸　十月廿八日前九時

●長崎、鹿兒島、三角行
大智丸　十一月四日正午時

●元山出帆
●清津、雄基行　臺南丸　十月二十日後五時
●釜山、門司、宇品、神戸、大阪行　臺中丸　十月廿五日後二時

清津行連絡便利
●京城驛午前御乘車、元山御乘船ニテ朝鮮清津着ニ付京城ヨリ一晝夜ニテ到着

内地各港出帆主要航路
●歐洲行毎月一回●南米行毎月一回●濠洲行毎月一回●北米行毎月二回●孟買行毎月二回●南洋行毎月一回●甲谷陀行毎月一回●臺灣航路△ハ船客御斷り

京城代理店　國際通運株式會社支店　電話一一〇七、一五九七番
大阪商船株式會社仁川支店　電話二一〇、二一一番
仁川本町一　電話四一二番
荷物取扱　仁川港町六　吉田組支店　電話七二番、一四三番

木浦出帆　各港寄港　毎日後一時
麗水行　各港寄港　隔日後一時
馬山行　各港寄港　毎日前九時
統營行（急行）各港寄港　毎日夜半
浦項行　各港寄港　毎日後十一時
方魚津行　各港寄港　毎日前十時
●木浦發（扱店吉田回漕店）
釜山行　各港寄港　隔日後十時

朝鮮郵船株式會社　電話本局一九五、四一九六、四一九八番
釜山支店　大倉町　電長一八四番
元山支店　海岸通　電長一三四番
仁川出張所　海岸町　電長三五一番
京城代理店　内國通運會社　電本一七九、三一一〇番